DENUNCIAN A LOS AGIOTISTAS

QUE COMERCIAN CON AVES Y HUEVOS

Una importante denuncia acaban de hacer los granjeros avícolas de la provincia de Las Villas acerca del turbio cotubernio pactado entre Julio Rodríguez y los hermanos Remedios para controlar el mercado de esa rica región cubana con el propósito de explotar al obrero y ahogar la competencia de los productores. El fin que anima a estos expoliadores de la economía nacional es el desquiciar el mercado avícola villareño para mas tarde, mediante su monopolio, imponer a los trabajadores salarios de hambre y colocar bajo su imperio a los esforzados granjeros de aves de esa provincia. Para el próximo domingo dia 19 de abril, han sido convocados los granjeros villareños con el objeto de prevenir las medidas necesarias contra la pe. (Continúa en la Página SEIS)

"ASPIRO A ELEVAR LA VENTA DEL AZUCAR"

FIDEL CASTRO

Plantea en EE. UU. la conveniencia de tal política para mantener los acuerdos del Convenio Azucarero ❁ Explica la tónica de su misión: "discursos cortos y conversaciones largas" ❁ Almorzó con el secretario de Estado interino, Christian Herter, posible sustituto de Dulles ❁

Al cierre de esta edición de COMBATE nos comunicamos telefónicamente con nuestro corresponsal especial desde Washington, quien nos informó que el Primer Ministro doctor Fidel Castro, salió del hotel Statler en esta capital para el almuerzo con el secretario interino de Estado, C. Herter. (Pasa a la Página 6)

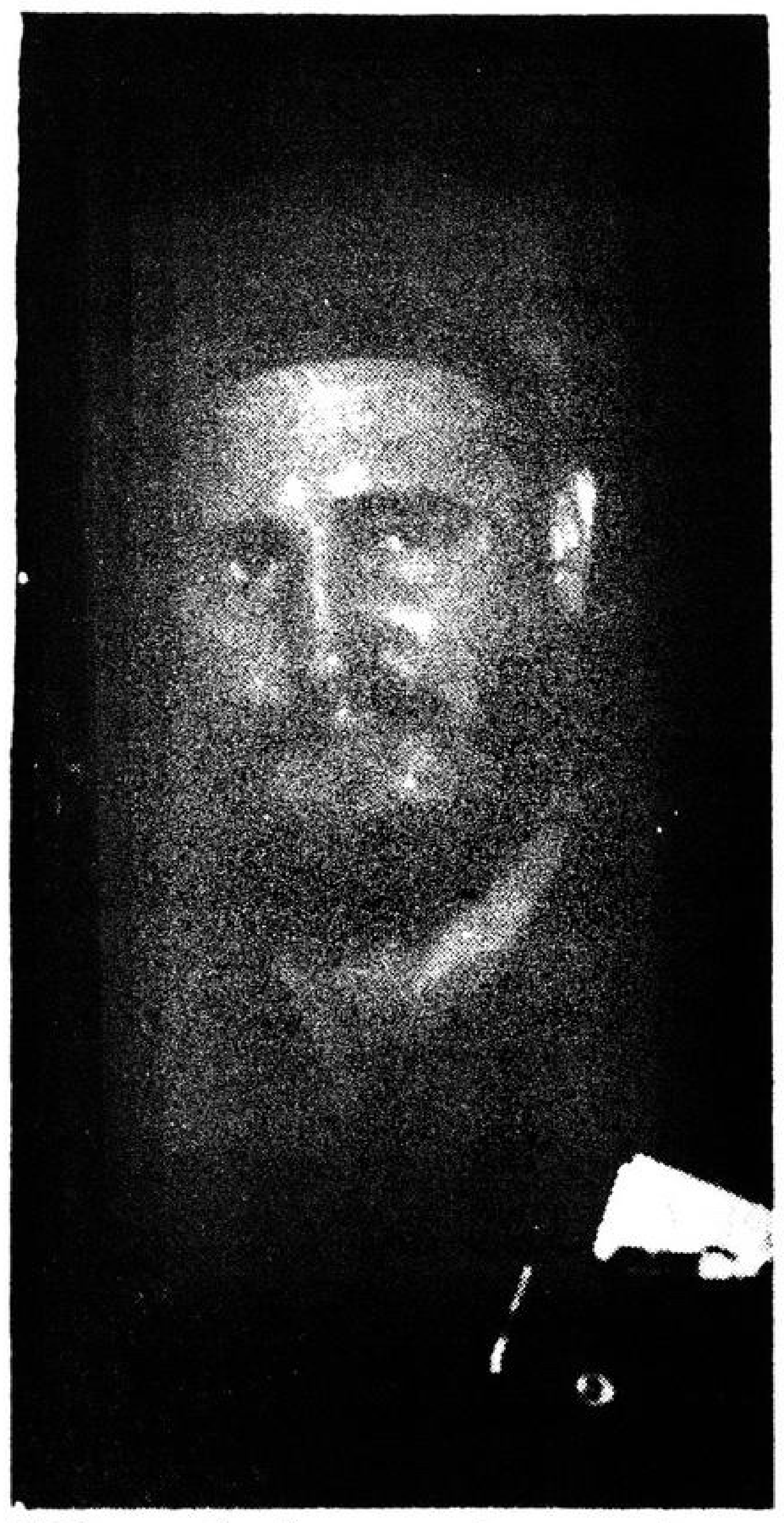

Fidel: «pequeños discursos y más conversaciones»

★ ★ ★

200 MIL PESOS

MALVERSADOS EN LA COA

NO PAGA EL DESCANSO A LOS OBREROS. RECIBE INSTRUCCIONES LA ADMINISTRACION DE ELPIDIO NUÑEZ, PRESO EN CAUSA POR ASESINATO (Vea columna 7)

combate

13 DE MARZO

5 CTS.

Un arma de la Revoluciòn al servicio del pueblo

Solicitada la Franquicia Postal en la Administración de Correos de La Habana.

Epoca II. Año III La Habana, Viernes 17 de Abril de 1959 No. 28

'En definitiva será la acción del pueblo la decisiva para alcanzar el triunfo".

—José Antonio Echeverría.

Hoy, jueves 16 de abril, concurrirá al programa «Temas de Nuestro Tiempo», que sale al aire a las ocho de la noche por el Canal 7 de TV, el Secretario General del DIRECTORIO REVOLUCIONARIO, Comandante Faure Chomón. El máximo líder del DIRECTORIO hará, como de costumbre, importantes declaraciones con respecto a la actualidad nacional e internacional.

ADQUIEREN AMBULANCIAS

Dos magníficas ambulancias serán adquiridas por el Gobierno Provincial Revolucionario de la Habana, destinándose una de ellas al Dispensario que funciona en la planta baja del Gobierno de la Provincia y la otra a un municipio de la provincia habanera.

Harán más Justas las Ventas a Plazos

PASTORITA NUÑEZ A MARIANAO

Pastorita Núñez, Directora del Instituto Nacional de Ahorro y Viviendas visitará distintas industrias y comercios de Marianao para dar a conocer entre los obreros la labor social que viene realizando la institución que regentea.

Presentan Pruebas Contra E. Venereo

Aparece como "chivato" de la dictadura en documentos confidenciales del Ejército

En los archivos confidenciales del ejército de la derrocada dictadura han sido hallados varios documentos sensacionales en los cuales queda probado fehacientemente y con pruebas irrebatibles los servicios prestados por el ajusticiado Evaristo Venereo González a los esbirros en funciones de chivato.

Estos reveladores datos han sido suministrados hoy a la prensa por nuestro ejército rebelde y constituyen todo un cómulo de pruebas en las cuales queda trazado cronológicamente el proceso de este antiguo masferrerista desde su llegada como fugitivo a Méjico hasta su incorporación a los cuerpos represivos de la dictadura en calidad de confidente, según él mismo se ofreció para hacerlo.

Comenzando el 27 de abril, y bajo un misterioso rótulo de "Confidencial", hay un informe que el general Cantillo tras (Continúa en la Página Seis)

RECHAZA EL CONSEJO

AL TRIBUNAL MIXTO DE LA FEU

POR ALFREDO CEPERO

En la mañana de hoy se reunió la Comisión Mixta de Reforma Universitaria, integrada por profesores y alumnos en la Escuela de Ciencias de la Universidad de la Habana.

Aunque no fue posible el acceso a los periodistas, en fuentes bien informadas pudimos conocer que, además de hacer un recuento de todas las actividades llevadas a cabo hasta la fecha, la Comisión deliberó alrededor del acuerdo tomado el dia anterior por la Federación Estudiantil Universitaria. En dicho acuerdo se integraba un nuevo Tribunal de Apelaciones constituído por los trece presidentes de Escuela y trece profesores, uno por cada Facultad.

Finalizada la sesión de la Comisión Mixta, tuvimos oportunidad de departir durante algunos instantes con varios de sus miembros. Por ejemplo, el doctor Fiterre, Decano de la (Continúa en la Página Seis)

Elevan Jornales de los Cañeros

Aumento de 12% para cortadores y del 8% para cargadores; regulan las hipotecas

Un apreciable aumento en los salarios de los obreros cortadores de caña, con vigencia para la presente zafra, fue uno de los acuerdos de mayor trascendencia nacional tomados en el Consejo de Ministros iniciado la noche del martes y que concluyó en horas de la mañana del miércoles, pocas horas antes del viaje del doctor Fidel Castro rumbo a Estados Unidos.

Otros acuerdos de apreciable importancia son los siguientes: 1) Regulación de las actividades financieras del FHA; 2) Limitación en un 6 por ciento por concepto de las hipotecas sobre fincas urbanas; 3) Regulación de las ventas a plazos de bienes muebles para adaptar a las necesidades y trato justo que estas operaciones deben tener; 4) Crédito de $1.895,000 para la salubridad nacional; 5) $2.500.000 para la construcción de la Ciudad Universitaria «Abel Santamaría», en la Universidad Central de Las Villas.

También el Consejo de Ministros acordó felicitar a la Fe. (Continúa en la Página Seis)

EN LIBERTAD BAJO FIANZA O. SIRGO Y 2 SOCIOS MAS

Otto Sirgo, Eduardo Caballero y Manuel Llerandi, ejecutivos de la empresa 'Hogar Club', quedaron en libertad provisional al prestar una fianza de cinco mil pesos cada uno.

Estas tres personas se hallan procesadas en la denuncia por estafa formulada contra la mencionada asociación por la cuantía de más de $300.000.

La causa se encuentra en manos de la Justicia para su sentencia ulterior.

«Estamos trabajando, en unión de la Comisión Técnica de Estudios Penitenciarios, a fin de lograr que sea pronto una realidad la reforma penitenciaria en todo el país». Así dice el Director de Institutos Penales, a nuestro compañero Gilberto Reyes Quintero.

Harán Edificios Penales Adecuados

Entrevista con el doctor Montané Oropesa. Señala la función social de las cárceles

Por Gilberto REYES QUINTERO

Por constituir un tema de palpitante actualidad, dado que en estos momentos se encuentra trabajando la Comisión Técnica de Estudios Penitenciarios con el objeto de plantear y sugerir las reformas adecuadas en relación con el futuro de todos los establecimientos penitenciarios de la República, es por lo que solicitamos una entrevista con el Director General de los Institutos Penales, doctor Jesús S. Montané Oropesa.

La Comisión de referencia está integrada como ya hemos informado en días anteriores, además de Montané Oropesa, por el Fiscal General de la República, doctor Mario Fernández; el Magistrado del Supremo doctor A. Barreras; el doctor José Miró Cardona, Catedrático de Derecho; el doctor (Continúa en la Página Seis)

Intervienen Colegio de Periodistas de Oriente

Es un acuerdo de la Junta de Gobierno Investigarán sus actividades con la tiranía.

Acordó el Colegio Nacional de Periodistas la Intervención del Colegio Provincial de Periodistas de Oriente en su última reunión de la Junta de Gobierno después de considerar las inculpaciones que contra algunos de sus (Continúa en la Pagina Seis)

Cuatro Criminales Secuestran Avión

A punta de pistolas obligaron al piloto ir a Miami. Iba de La Habana a Isla de Pinos

MIAMI, (SE).—Cuatro criminales de guerra cubanos que llegaron a esta ciudad en un avión de Aerovías Q que secuestraron en viaje de La Habana a Isla de Pinos fueron internados provisionalmente en prisión aquí.

El avión, un DC-4, aterrizó en esta ciudad a las 8 y 45 de esta mañana, con 19 pasajeros, 3 tripulantes y los cuatro secuestradores. Entre los pasajeros se encontraban dos norteamericanos que prestaron declaración sobre el caso al servicio de Aduanas.

De las versiones de los pasajeros se deduce que los cuatro asaltantes, identificados como Luis Cerrato y los hermanos Alfredo, Rolando y Jesús Machín, criminales de guerra al servicio de Batista, se lograron intro- (Continúa en la Página Seis)

TOMO POSESION CEPERO BONILLA EN HACIENDA

Esta mañana tomó posesión como Ministro interino de Hacienda el titular de Comercio doctor R. Cepero Bonilla, mientras dure el viaje del doctor López Fresquet en compañía del Premier Sidel Castro.

Prometió el nuevo Ministro que desarrollará los mismos planes que ha trazado y está desarrollando el doctor López Fresquet ya que la Revolución demanda de cada uno de sus servidores el máximo de su capacidad y la más completa y estrecha colaboración en todos sus departamentos.

También recibió a los jefes de las distintas dependencias de (Continúa en la Página Seis)

Fusilan 12 ex-Militares de la Derrotada Tiranía

Entre éstos el ex coronel Larrubia. Creen se fugaron varios en un balandro robado

Doce ex militares de la tiranía de Batista, culpables de cometer crímenes de guerra, fueron fusilados en distintos lugares de la República en las últimas horas.

En el Campo de Tiro del Re. (Continúa en la Página Seis)

CONFERENCIARON BONSAL Y BUCH

El Embajador de los EE. UU., Philip Bonsal, visitó al mediodía de ayer el Palacio Presidencial, entrevistándose con el Ministro de la Presidencia, doctor Luis Buch. El Embajador declaró que se trataba de una "visita de cortesía".

Acusan a Mujalistas del Sector Gráfico

Dagoberto Ponce, en contubernio con Cotayo, defiende la contrarrevolución

El Consejo de Dirección del Comité de Superación Gráfico que integran Carlos Fernández y Esteban Puebla, por el Directorio Revolucionario; José Iturriaga e Israel Díaz, por el 26 de Julio; Francisco López y Francisco Llerandi, por el PSP; Enrique Ross, por la OA y Miguel Aparicio, independiente, han formulado unas declaraciones en las que enjuician a la Unión Sindical de Artes Grá- (Continúa en la Página Seis)

Fraude en las Rutas 23, 24 y 25

En el Departamento de Investigaciones de la Policía Revolucionaria se presentó el dirigente obrero José Lauro Blanco y Muñiz, de 49 años y vecino de la (Continúa en la Página Seis)

INSTALARAN METROS CONTADORES DE AGUA

EN DESASTROSO ESTADO TODOS LOS ACUEDUCTOS

«Cuba tendrá el mismo sistema de acueductos y alcantarillados que poseen naciones como Puerto Rico y México, don- (Continúa en la Página Seis)

MELENDEZ FRESNEDA CON LOS PERIODISTAS

El presidente de la Comisión Nacional de Acueductos y Alcantarillados, ingeniero Juan Meléndez Fresneda, explica a los periodistas los planes que pondrá en práctica ese organismo creado por Ley del Gobierno Revolucionario.

ANTES y DESPUES

Dos palabras que encierran un contenido, el contenido amplio de lo que era pero no fue: fracaso, decepción de los verdaderos revolucionarios de antes al enfrentarse con la realidad de una Revolución, aquellos que no han podido sostener el peso de las responsabilidades que significa la palabra y el hecho de ser libre, aquellos que al ser libres se han encerrado en la esclavitud de la rutina sin darse cuenta que ante ellos se abren las hojas del libro más bello por escribir, la Historia de nuestra Revolución, la más pura...

Hermanos de antes, desconocidos después, la lucha no logró ni sacó de ellos sus mejores frutos; quién sabe su juventud, su inexperiencia; el retorno a su medio ambiente los envolvió en el torbellino de una vida ficticia, tentadora de placeres, vida en fin, vacía de toda moral revolucionaria. ***Hermanos de antes, desconocidos después, pues tu aporte al Gobierno Revolucionario sigue siendo en silencio, en el silencio que viviste durante tu vida clandestina, en el silencio del valor extraordinario que significa el silencio de tus propios méritos.***

Desconocidos de antes, hermanos después, todos aquellos cubanos que sin distinción de clases, ni razas aportaron a la Revolución, a la libertad, su juventud, los años más bellos; aquellos que supieron privarse de todos los placeres y en aras de la libertad pusieron sus vidas como ofrenda, sin que la Patria los llama para engrandecer la ista de sus mártires.

Desconocidos de antes, desconocidos después, nunca se supo de ustedes ni de su labor revolucionaria pero ahora aparecen, hay veces, en todos lados bajo el odioso disfraz de la hipocresía, del cinismo, sin respetar la memoria de aquellos que cayeron defendiendo los derechos humanos; desconocidos antes y después, despreciados militantes de la indiferencia, indiferencia que demostraste en los momentos más duros y críticos en que se ponía a prueba nuestra Isla ahogada en sangre, en llantos de madres por sus hijos, en llanto de hijos por sus padres, en llanto de jóvenes, esposas, viudas...

Hermanos de antes, hermanos después, sangre generosa de cubanos que nos une con el más estrecho vínculo, la Patria, por la cual ustedes cayeron; la Patria, por la cual nos toca seguir luchando, ejemplo de ejemplos para todos los pueblos, la Patria que nace en un mar de mártires... ¡Antes y Después!

NATALIA BOLIVAR

LA PROPINA

En las cafeterías y bares hay que darle propina al mozo que cumple su deber sirviendo bebidas y pasteles.

En los hoteles hay que darle propina al que le parquea el automóvil, al que le baja las maletas y al que se las lleva a la habitacion.

En las estaciones de servicio hay que dar propina porque nos llenen el tanque y nos limpien el parabrisas.

En fin, donde quiera que uno vaya, se encuentra siempre con la mano tendida que aguarda la propina. Y si no se da o es poca, la mano se transforma en una cara hosca que es un verdadero insulto.

La propina tiene su motivación y sus efectos.

Los señores dueños de los distintos establecimientos encuentran en la propina la solución fácil a sus desmedidos afanes de enriquecimiento rápido. Con darle facilidades a sus empleados para que obtengan una misera y humillante propina, estos señores resuelven el problema laboral.

Permiten que reciban propinas y les pagan menos sueldo.

Permiten que reciban propinas y no cumplen las disposiciones laborales vigentes.

Permiten que reciban propinas y les cierran las puertas de la sindicalización.

Permiten que reciban propinas y no tienen que vigilar que el servicio prestado sea adecuado a su precio.

Esta es la razón por la que los señores dueños de establecimientos, permiten que sus empleados exijan y reciban propinas, con las que llenan de tribulaciones a los consumidores.

Esta inteligente maquinación puesta en marcha, no por los obreros sino por los patronos, tiene dos efectos, ambos sencillamente desastrosos.

El servicio prestado no es uniforme, pues su calidad se medirá por la cuantía de la propina recibida por el empleado. Si la propina no satisface sus aspiraciones, el servicio será prestado con «mala cara» y será de muy pésima calidad.

El otro efecto, sin embargo, es el más grave de los dos.

La propina no es más que un regalo que se le hace a alguien. Esto es, una obra de caridad, una limosna.

Y toda obra de caridad, toda limosna causa el efecto de una baja en la dignidad del hombre. Acentúa una diferencia entre quien la realiza y quien la recibe, que en vez de agudizarse debía ser eliminada. El que da una propina —léase limosna—, se sierte consciente o inconscientemente en un plano muy superiora quien la recibe, entendiendo que aquél está obligado a rendirle servil vasallaje. Quien recibe la propina supone, a su vez, que está obligado a rendir el vasallaje que el otro espera.

El Gobierno Revolucionario, que desea realizar una revaloración de la dignidad humana, que desea eliminar los puntos de

por ARMANDO DURAN

fricción que dentro de la dinamica social surgen entre las clases que forman la sociedad, que desea fijar las relaciones obrero-patronales en su justo sitio, que desea hacer desaparecer los mendigos y limosneros, no con una solución simplista, sino eliminando el desempleo, que es su causa, habrá de abordar seriamente este grave problema de la propina, que surge dentro de la sociedad como una nueva forma de explotación, que rebaja la dignidad del hombre, y que agudiza las diferencias de clase.

ESPAÑA ESCLAVA

Despertando de su letargo de veinte años, de todos los ámbitos del mundo nos **llegan los ecos** que produce **el rugido del** león español.

El sátrapa que tiene encadenado el espíritu indomable de la raza hispana, reconociendo su impotencia, entrega cada día un trozo del sagrado solar de la Patria a la voracidad insaciable del mons-

por SANCHO FONTAN

truo imperialista, creyendo que así logrará perpetuar su poder. ¡Vano empeño y craso error! Si los poderes sobrenaturales toman partido en los asuntos humanos, debe ser cierto lo de que "el diablo ciega a los que quiere perder", pues ¡no es evidente que hay que estar ciego para creer que el alma española aguantaría impasible las mutilaciones criminales que le hacen a su cuerpo?

La conciencia de la juventud española despierta a la realidad objetiva de las causas que originan los males que padece la Patria y señala con su índice acusador a las castas herederas de los privilegios instaurados en la Edad Media y mantenidos hasta nuestros días mediante las oportunas adáptaciones.

El señorío de los tiempos feudales se perpetúa a través del dominio latifundista y mediante la casta militar, y se extiende al campo industrial y mercantil controlando el sistema bancario y determinando a su antojo y conveniencia las condiciones que regulan todas las actividades económicas y sociales.

El campesino español sigue encorvado sobre el mismo arado primitivo, sin recibir ningún beneficio de los progresos alcanzados en los sistemas de cultivo, o para ser más exacto, perjudicado por los resultados de esos sistemas que no están al alcance de sus limitados medios económicos.

El obrero **sigue sometido a las mismas condiciones infrahumanas** de hace un siglo, huérfano **de toda protección** social, **sin ninguna seguridad efectiva sobre su futuro y el de su familia, cayendo por ello en la desesperación y sus funestas** consecuencias.

El pequeño comerciante o industrial y los profesionales, **vegetan** entre esas realidades, que producen un bajísimo standard de vida, y las onerosas cargas fiscales desproporcionadas con las que gravan al gran capital, quien las burla o absorbe con mayor facilidad; cargas fiscales inmensamente exageradas, pero necesarias para mantener el aparato burocrático y represivo, desarrollado patológicamente, que sostiene en el Poder a todo el sistema. Este es el cuadro desolador que representa el suelo español a una visión objetiva; pero todo esto y otros muchos detalles que no podemos presentar en este espacio, son muy poca cosa en conjunto, al lado del peligro que amenaza a España.

Situada estratégicamente para los fines que persiguen las tendencias políticas que pretenden el dominio del mundo, España es entregada, por los que detentan el Poder desde hace veinte años, para servir de base de operaciones militares que seguirán a la actual etapa de guerra fría internacional.

Ante la inminente culminación de la crisis económica, producto de veinte años de desaciertos y desafueros, que por sí sola acabaría con el régimen imperante, los que en tristes días de luto ya casi olvidados se autocalificaron como herederos de los Reyes Católicos **y sostuvieron** públicamente la estúpida **pretensión de** reconquistar su extenso Imperio, **sin tener** en cuenta la ofensa que **con ello** podían hacer a los pueblos de **América**, cuyo supremo ideal **es la independencia** política —si cabe ofenderse por lo **que diga** un payaso—, olvidaron **sus pasados sueños** de gloria y olvidaron **su calificativo** de "democracia corrompida" **a los Estados** Unidos, al escuchar **el metálico sonido** de las promesas que **consideraban como** tabla de salvación para **su situación** desesperada. ¡Ah!, pero **olvidaron algo** más: olvidaron que **hace siglo y medio**, cuando el trono de España **se tambaleaba** entre la corrupción **de la Corte y el** deshonor del monarca **—causado por la** Reina y su favorito—, hubo algunos que consideraron como única salvación la entrega de España **a los que, entonces, parecían** ser los "amos" del mundo.

En aquel momento histórico, **el día** dos de mayo del año mil **ochocientos** ocho, cuando ya **el pueblo español** estaba **cansado de las inmoralidades** que privaban **en** la vida pública **y de la indignidad** del que aparecía como **"Rey de España** por la gracia de Dios", **saltó la chispa** que habría de causar **el incendio en** que **ardió España de punta a punta, quemando todo el poderío de aquél a quien se** había considerado como un **coloso invencible: Napoleón Bonaparte.**

Observemos la similitud que habrá de existir entre ese día dos **de mayo y el** no lejano, que **llegará si** el **sátrapa** no **deja paso al gobierno representativo que el pueblo demanda**: la **misma podredumbre** en los de arriba, la **misma indignación** en los de abajo; la **misma indignidad** en **aquéllos, la misma pureza de ideales** en **éstos**; la misma **molicie y decadencia** de **las clases** gobernantes, **la misma** pasión explosiva entre los **desgobernados; y** por último, la misma entrega **del suelo de** la **Patria** al extranjero invasor, **que producirá** la **chispa incendiaria que barrerá con el sátrapa, sus cómplices y protectores, y** eliminará los **privilegios heredados, llegado** el momento **de instaurar** los **principios** de **libertad política y justicia** social, sin los cuales no puede **existir** un pueblo feliz ni una **España libre.**

Sancho Fontán,
Delegado de Propaganda Frente Unido Democrático Español y Movimiento Liberación Española.

LA HISTORIA EN MARCHA

Por Arroyito

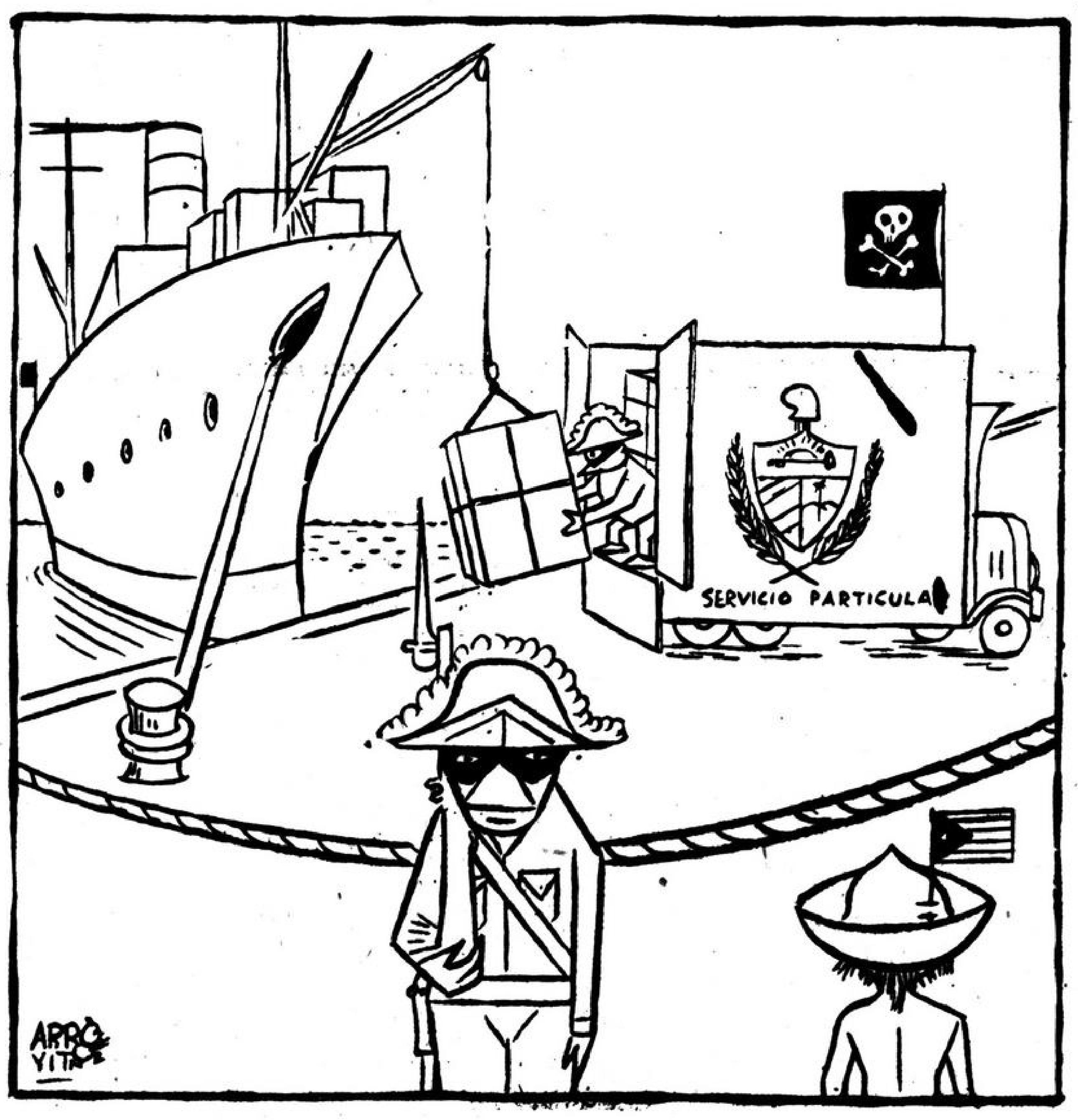

Siempre en Cuba se contrabandeó; pero con Batista el contrabando estuvo en manos del Estado, que se convirtió en empresa privada de malversadores...

● ● ●

> **«No nos levantaremos, no, de la mesa del banquete porque se va a sentar un negro en ella; sino que aplicando a la ley política la ley de amor, de que da muestra suma y constante la naturaleza, le diremos lo que me decía Tomás Estrada Palma, hablándome de su negro Fernando: «¡Era mi hijo!». Lo que en la majestad de su tienda de campaña decía Ignacio Agramonte de su mulato Ramón Agüero: «Este es mi hermano».**
>
> **José Martí**

la explotación
del farmacéutico pobre

Cuando el recién graduado de la Facultad de Farmacia de la Universidad con un entusiasmo extraordinario, sale en busca de trabajo a los distintos campos que tiene la Farmacia de acuerdo a la Legislación que él ha estudiado, como son: Laboratorios de especialidades farmacéutica, Clínicas, Centros de Salud, Agencias de Laboratorios Extranjeros, Fábricas de Aguas y Refrescos, Laboratorios de Análisis para el que, el farmacéutico está capacitado, farmacias, etc. Cuán es el desconcierto que experimenta el Farmacéutico pobre, deseoso de trabajar, al encontrarse que en los laboratorios de especialidades farmacéutica no encuentra trabajo si no se trata de un hijo de un potentado o de un monopolista de la Medicina, va a una clínica o a un centro de salud, lo mismo; se dirige a una fábrica de agua y refrescos y re-

por A. Guevara Fournier

sulta que aquí, violando la Ley, no emplean farmacéuticos en la misma. Llega por fin en su constante peregrinar, al punto que nos preocupa en estos momentos: la apertura de una farmacia. Hace lo posible por abrir una, pero no tiene el capital para ello, no pudiendo aceptar que otra persona facilite dicho capital ya que no lo admitía la Ley. Es entonces cuando aparece el siniestro personaje, el «magnánimo» práctico de framacia, quien le ofrece para «ayúdarlo» una regencia activa, pagándole el sueldo mínimo que exige la Ley. Esta «generosidad» se debe a que el farmacéutico que tenía, cansado de seguir siendo explotado, quiere dejar la farmacia de todas maneras, es entonces cuando dicho práctico tiene que resolver de cualquier manera también, para seguir la explotación. Con esta artimaña logra impresionar al farmacéutico necesitado consiguiendo con ello le firme un poder de administración y un documento secreto por el cual el farmacéutico firma una deuda por valor de la farmacia.

Para no decepcionarlo de pronto, el práctico explotador le paga al farmacéutico el primer mes, el mínimo; sin embargo, en el segundo mes comienza a hablar de lo «malo» que se está poniendo el negocio, va a tener que cerrar la farmacia. Es aquí donde comienza la agonía del farmacéutico pobre, pues con lágrimas de cocodrilo, el práctico le pide al farmacéutico que «para mantener el negocio» acepte cien pesos mensuales, sin trabajar, con el fin de colaborar con él. Creyendo en estas falsas palabras el farmaceutico acepta. A los tres meses «antes de cerrar» le pide que acepte setenta y cinco pesos. Sigue el farmacéutico creyendo lo que le dice el explotador y sigue aceptando también, ya que como es propietario ante la Ley, no puede hacer otra cosa. Por último, el cuarto mes cae en los célebres cincuenta pesos, que es lo que paga la mayoría de estos vividores de la clase farmacéutica pobre.

No obstante, reconocemos que la inmoralidad no sólo es del práctico explotador, sino también del farmacéutico, como del Colegio que sabiendo su ilegalidad permite este insulto a la clase.

Es en esta forma, dicho a grandes rasgos, cómo se ha estado explotando al farmacéutico pobre y actualmente, en pleno período revolucionario, se está haciendo, sin que nadie haya levantado su voz ante tan inicuo proceder, con excepción de este Comité de Farmacéuticos Revolucionarios.

Como quiera que legalmente no se ha podido evitar, según afirma el Colegio, esta inmoralidad, este insulto a la clase farmacéutica, ya que en la actualidad existen más del sesenta por ciento de las farmacias cuyos propietarios no son farmacéuticos, nosotros proponemos lo siguiente, que estimamos es la mejor manera de resolver tan grave problema.

Que el Artículo Segundo de la Ley de Farmacia puede quedar redactado así:

Cualquiera puede aportar el capital para abrir una farmacia (puede hacerlo el banco a través del Seguro Farmacéutico) siempre que al frente de la misma se emplee un farmacéutico graduado en la Universidad Nacional, un incorporado en ella o que posea tal derecho por el Tratado de París. Dicho Farmacéutico será el único responsable civil, penal y administrativamente y quien percibirá un sueldo no menor de trescientos pesos mensuales.

Consideramos que esta es la vía capaz de superar la grave crisis que confronta la clase Farmacéutica, anulando las artimañas del Práctico de Farmacia para engañar al Farmacéutico Pobre.

> **«...en Cuba no hay temor alguno a la guerra de razas. Hombre es más que blanco, más que mulato, más que negro. Cubano es más que blanco, más que mulato, más que negro. En los campos de batalla, murieron por Cuba, han subido juntos por los aires las almas de los blancos y de los negros. En la vida diaria de defensa, de lealtad, de hermandad, de astucia, al lado de cada blanco siempre hubo un negro».**
>
> **José Martí**

la voz de los dominicanos libres

Trujillo acaba de comprar en los Estados Unidos de Norteamérica, 16 aviones B-26 a un costo de $50,000.00 cada uno, que da un total de $800,000.00. Los aviones están todavía en los Estados Unidos, pues el Gobierno hasta el momento no ha concedido la licencia de exportación para poder embarcar esos 16 aviones B-26 a Trujillo.

La compra fue hecha a través de la Manhattan Industries Inc. y el permiso para poder enviar esos aviones al tirano Trujillo fue solicitado al Pentágono. Sin embargo, el Pentágono no ha concedido la licencia de exportación. Trujillo que compra **estos** aviones a costa del hambre y la miseria del pueblo dominicano, no sabe qué hacer para poder **seguir manteniéndose** en el poder usurpado a la voluntad del pueblo dominicano. El tirano ha convertido a la República Dominicana en un arsenal.

Por otra parte, existe una nueva solicitud por valor de $300,000.00 para comprar carros blindados, municiones, ametralladoras, granadas y piezas de aviones y además pertrechos de guerra. Es decir que Trujillo va a disponer de $1.200,000 con destino a fortalecer sus fuerzas armadas y armar a su pandilla de delincuentes que hace llamar la "Legión Extranjera". Grupo de maleantes y prófugos de la **justicia, que se** dedican a sembrar el pánico y la desolación dentro del campesinado dominicano. Todos estos gastos los hace Trujillo, mientras el pueblo dominicano pasa hambre y los niños deambulan descalzos y harapientos por todas las ciudades del interior del país.

El gobierno norteamericano no debe permitir que esos embarques de aviones y otros equipos bélicos se efectúen.

por RAFAEL BONILLA

No se debe conceder el permiso de exportación, como hasta el momento se ha hecho, ya que esos aviones y armamentos, Trujillo los utilizará para seguir asesinando a nuestro pueblo. La Voz de los Dominicanos Libres, al denunciar estas compras, demanda del gobierno norteamericano no se conceda el permiso a Trujillo para embarcar armamentos, aviones y pertrechos de guerra a la República Dominicana. La venta de armas a Trujillo implica una intervención de la nación o persona que tal cosa efectúe, en nuestros asuntos internos, y un apoyo al asesino del pueblo dominicano.

Opónense al Cierre Obligatorio de Comercios

Revolucionarias

Después de un desayuno de veinte centavos en cualquier cafetería, compramos un periódico de cinco y cogimos una guagua de ocho. Hasta el trabajo pueden revisarse más o menos los cintillos, los sumarios ...“Castro en Washington”... y, como para no dejar, "Extraordinaria protección al Primer Ministro Cubano”. Caramba, no hay manera que escriban de otro modo. Se cortan todos con la misma tijera. “La policía de seguridad no permitió que un grupo de alrededor de una docena de estudiantes de la Universidad de Georgetown entraran en el campo. Los estudiantes dijeron que se oponían a las ejecuciones de batistianos”. Tercero o cuarto párrafo, no recuerdo.

Eso fue lo más notable que vio un tal Joseph Hinshaw, corresponsal de la Prensa Unida Internacional. Ah, **también dijo que lo recibió Rubottom**, el hombre de nuestra carta de ayer...

Barbudos y periodistas, cubanos de Washington y cubanos de Cuba: cubanos. El Directorio con Jiménez y un repórter adjunto; Dihigo, el de Derecho Romano, flamante y recién estrenado embajador; un par de representantes demócratas (y no por el partido); el climá del Potomac, la blancura de la Casa Blanca (la casa Rosada también es blanca). Eso es “Castro en Washington”. O mejor, eso es la visita para la diplomacia en su exterior.

Adentro, Cuba y su azúcar, Cuba y su arroz, Cuba y sus materias primas: Cuba y su hambre milenaria Cuba y Castro Vs. Departamento de Estado y Wall Street. La pelea —perdonen el mal gusto— es de León a Mono, y el Mono...

El cabildero, autor de leyes en el Congreso americano, tiene mucho trabajo en estos días. Las comisiones y subcomisiones se movilizan para bloquear nuestra política nacionalista. Hay amenazas... rumores: realidades.

Si supieran esos senadores y representantes, enemigos de Cuba, que esta muy nuestra pelea vamos a echarla del brazo de Maquiavelo y Sarmiento: ideal del segundo y astucia del primero. Vamos a pelear por nuestra recuperación, con la misma pasión y con idéntico propósito que peleamos por nuestra libertad. Utilizaremos en la lid todos los recónditos ardides de la estrategia, porque en esta lucha se juega el futuro de Cuba. No, periodista de la A.P., la U.P.; no, congresistas de 48 estados y colonias; no, Wall Street (una cara) y Potomac (la otra): “Cuba en Washington” hubiera sido el mejor cintillo.

La Cuba desafortunada de Arango y Parreño, de Pozos Dulces y Armenteros; la Cuba heroica de Agramonte, Céspedes, Calixto García y Maceo; el sueño dorado de Martí y Juan Gualberto, no envía a Fidel Castro para rememorar días aciagos para la buena voluntad.

Aquí, en la cima del sacrificio, todas las armas son fuertes e invencibles. Y allá, en Washington, junto a los nuestros, se enrola el guajiro analfabeto y el negrito limpiabotas, los comerciantes empobrecidos, un pueblo harto de miseria.

●

Del americanista genuino, de Juan José Arévalo, en su recién publicado libro «Fábula del tiburón y las sardinas», tomamos dos clarinadas que vienen al momento presente com anillo al dedo: «El Derecho significa reciprocidad y responsabilidad, afronta los conflictos, nivela las aristas, desarma al agresor, equipara las fuerzas, reforma lo deforme, da forma a lo informe y uniforma... las formas...»

Busquen el otro párrafo al final de «Revolucionarias».

●

Noticias cortas: La empresa del Central Tuinucú se enfrenta tozudamente a los empleados. Pertenece a The New Tuinucu Sugar Company que controla Tuinucú y el pequeño La Vega. — El promedio de arrobas por caballería es de 45,000 en Cuba (cultivo extensivo de caña) y de 200,000 en Hawai (cultivo intensivo de ídem). Lo cual demuestra que estamos «empezando» en esta materia, a pesar de que el azúcar es sinónimo de Cuba en el extranjero. — El tratado Bryan-Chamorro, entre Estados Unidos y Nicaragua, no pudo ser justificado por el autor intelectual de la Enmienda Platt. Lo encontraba «muy imperialista». Sin comentarios. A ver si con la intervención del Mercado Unico bajan las rentas de los locales dedicados al comercio... y mejora el aspecto sanitario de los mismos. Llanusa puede trabajar ampliamente en ese sentido. — Frondizi es un enigma. No quiere meterse con los peronistas. Ni con la oligarquía. Ni con la Iglesia. Teme hasta su sombra. Mientras, Argentina espera pacientemente su detenida recuperación.

●

Hemos leído varias descripciones de la OEA. Pero ninguna tan sagaz como la de Arévalo, el «gangster» buscado por la United Fruit: «Fundaremos una sociedad panamericana de sardinas, con domicilio en la propia guarida del tiburón: sociedad a la que podría ingresar el tiburón, asimilado transitoriamente a sardina. Esa sociedad de sardinas prisioneras sería tu amparo contra el tiburón soberano: esto, para un caso fortuito, que yo presumo no llegará nunca».

EL 13

Miles de Obreros Dejan de Trabajar

Afecta a dulceros y panaderos. Constituyen un solo sindicato obrero de Edificios de Oficinas y Casas de Apartamentos

Nos informan del Sindicato de Empleados de Edificios de Oficinas y Similares de la Habana y del Sindicato de Empleados de Casas de Apartamentos y Similares de esta ciudad, que las comisiones nombradas por ambas organizacione llegaron al acuerdo de fusionar estos sectores proletarios y llamarlo en lo sucesivo Sindicato de Empleados de Edificios de Oficinas y Apartamentos de la Habana, así como la aprobación de un reglamento que regirá esta organización y la presentación de una candidatura unitaria.

También acordaron la presentación de contratos colectivos a las secciones sindicales de Motor Center, Focsa, América Internacional, Sinclair, Edificios y Contrucciones S. A., Lonja S. A., Radio Centro y Aldama, lográndose en el contrato de Motor Center mejores condiciones de trabajo y un aumento en los salarios de un 25, 29, 30 y hasta el 35 por ciento en algunos casos.

ELABORACION PRIVADA DE TABACO

Por resolución del Delegado del Ministro de Agricultura en la Comisión de Defensa del Tabaco se ha dispuesto, para la tramitación de las nuevas inserciones de Elaboración Privada de Tabaco, los siguientes requisitos: encontrarse inscripto en la Caja de Retiro Tabacalero; certificación del Sindicato y de la fábrica donde trabaja; solo podrán tener un familiar para que ayude en el lugar donde trabaja, con licencia de elaboración privada, siendo cancelada la licencia y decomisada la producción si se encuentran más de dos mesas de tabaqueros; y las inscripciones deben hacerse a la mayor brevedad para no tener problema con los inspectores de la Comisión y Caja del Retiro.

CONTRA EL CIERRE DE COMERCIOS

El Ejecutivo de la Federación del Ramo de la Alimentación, quiere hacer constar publicamente su más enérgica repulsa al cierre obligatorio de los comercios de víveres, ya que ello entraña el desplazamiento de centenares de trabajadores dulceros y panaderos que por esta causa dejan de trabajar, ya que la industria panadera de acuerdo con su organización tiene un turno de suplentes que laboran exclusivamente cuando el trabajador completa sus 44 horas de labor semanal y toma el descanso, viéndose impedido de trabajar el domingo por la medida dictada.

ASAMBLEA DE AUTOBUSES

A la hora en que este diario COMBATE, se esté voceando en las calles de la ciudad, se estará efectuando en el Palacio de los Trabajadores, una asamblea general de obreros de los Autobuses Metropolitanos S. A., convocada a los efectos de inhabilitar por 30 años a su ex- Secretario General, Marco A. Hirigoyen, así como a cinco ex dirigentes más por convivencia con el fenecido mujalato.

PIDEN TARIFA DE SALARIOS

El Comité Ejecutivo de la Federación Petrolera, tomó el acuerdo de dirigirse al Ministerio de Trabajo, demandando el establecimiento de una tarifa mínima de salarios para los obreros del sector, a cuyos efectos han enviado al Titular de esa dependencia, para su discusión y aprobación la siguiente clasificación: perforador hábil, $2.75 por hora; perforador, $2.20; Enganchador e encuellador $1.87; operador de torre, de bombeo y de calderas, $1.87 hora; operador de camión winch, $1.65; choferes de camiones de carga, $1.65; operarios de oficios de primera, $2.00; operarios de segunda; $1.87; ayudantes de operarios, $1.35; peones con más de un año $1.08; y peones con menos de un año $0.97 hora.

RENUNCIA RESPONSABLE

Por causas ajenas a su voluntad, según nos expresa el mismo interesado, ha renunciado al cargo de Responsable General del Sindicato de Garages de la Habana, el señor Silverio Pereira, lo cual quiere hacer llegar a todos los trabajadores del sector.

ESCUELA DE CAPACITACION

A las ocho de la noche, en el local del Sindicato de Plantas Eléctricas de la Habana, Prado 615, se procederá a la inauguración de la Escuela de Capacitación para obreros eléctricos, que llevará el nombre del líder Revolucionario Eléctrico, Frank País.

Con esta Escuela de Capacitación, que es la primera de su tipo dentro del campo laboral, nos informan los dirigentes de esta organización proletaria, se da inicio al plan cultural que desarrollará la Federación Revolucionaria de Plantas Eléctricas, Gas y Agua.

A este acto asistirán el Dr. Armando Hart, Ministro de Educación la Dra. Vicentina Antuña, Directora del Instituto de Cultura, distintas personalidades del Gobierno Revolucionario, los miembros del Comité Provincial de la Confederación de Trabajadores de Cuba y dirigentes de federaciones y sindicatos, y distintas personalidades de la Universidad de la Habana.

●

Piden Trabajadores la Intervención de los Omnibus del Cotorro

Los dirigentes del Sindicato de Obreros y Empleados de los Omnibus del Cotorro, se entrevistaron con el Ministro de Transportes, para demandar que la acción del Interventor del Estado en la COA y Omnibus Metropolitanos, se extienda hasta los Omnibus Verdes del Cotorro, que circulan entre este lugar y La Habana.

Según informaron a los periodistas del sector, los citados dirigentes obreros demandan la intervensión de los Omnibus del Cotorro» con el fin de lograr se les conceda la equiparación salarial y condiciones de trabajo que disfrutan los trabajadores de la COA, ya que realizan el mismo trabajo para los mismos patronos y prestan el mismo servicio que sus compañeros de la Ruta 7 de la COA, la cual mantiene la misma tarifa de pasaje que los «Omnibus del Cotorro».

INTERVENTOR INTERINO

Por resolución del Ministro de Transportes, Comandante Julio Camacho Aguilera, ha sido designado el Dr. Syla Cuervo Castillo para que sustituya al Dr. Rubén Irigoyen Cabrera, en el cargo de Intervventor del Estado en la COA, durante el tiempo que dure la enfermedad de éste.

El Dr. Syla Castillo viene actuando también como delegado del propio Ministro en Omnibus Metropolitanos y en la Compañía Financiera del Transporte.

PROBLEMAS DEL COLONATO

Para plantearle cuestiones que afectan al colonato, visitaron al Ministro de Transportes, Comandante Camacho Aguilera, los nuevos dirigentes de la Asociación de Colonos, señores Silvestre Piña, presidente y el Dr. Julio Sánchez, secretario letrado.

●

Tratan en Defensa Sobre el Campesino

El señor Enzo Infante, Delegado del Ministro de Defensa en el Departamento de Asistencia, Técnica y Material al Campesinado, nos informa que, al cierre de esta edición, se estará celebrando en el Ministerio de Defensa una reunión en la que participan el Ministro del ramo, el jefe del Departamento de Asistencia al Campesino y delegados de los colegios que representan los distintos sectores profesionales que participarán en el proyecto asistencial a las zonas rurales.

Han sido invitados todos aquellos que se han brindado voluntariamente a colaborar en el proyecto para que asistan a esta reunión.

Continúa el Gobierno Provincial su Plan de Vacunación de Ganado

Continúa la propaganda pro-Reforma Agraria del Gobierno Provincial conjuntamente con la labor de vacunación de ganado y fumigación de siembras y árboles frutales en toda la provincia.

La labor confiada a las Misiones Agro Pecuarias está siendo dirigida por José Assef, jefe del departamento.

REUNION DE JEFES

Se efectuó la reunión semanal de los jefes de departamentos del Gobierno Provincial en la que se presentaron informes sobre la labor de cada uno de los sectores. Igualmente se llegó a acuerdos importantes entre los cuales se incluyen los estudios para la inmediata construcción de las escuelas rurales, obras en el dispensario médico y reparación del edificio.

REVISTA DE AGRICULTURA

Ha cursado aviso el Departamento de Agricultura del Gobierno Provincial de la edición de la Revista de Agricultura y Ganadería y que se distribuye gratuitamente a los que lo soliciten.

Además, se prepara un número extraordinario que atiende todo lo relacionado con la Reforma Agraria, plan de Gobierno Revolucionario.

El Ministro de Agricultura, doctor Humberto Sorí Marín, explica los distintos planes de su departamento durante la conferencia de prensa ofrecida por él. En la foto aparece junto al Ministro del Agro nuestra compañera Ana R. de la Cruz. (Foto: Omar).

● ●

Censo Sobre Uso y Estado de Edificios

El Ministro de Obras Públicas, a través del Departamento de Ingeniería de Tránsito, viene realizando en la capital un importante censo de uso y estado de los edificios, con objeto de mejorar el sistema vial urbano, de acuerdo con modernas prácticas que vienen siendo utilizadas en relación con esa materia, en otras ciudades del mundo.

El Ministro de Obras Públicas, ingeniero Manuel Ray Rivero, ruega a la ciudadanía se sirva prestar su más entusiasta coperación a los empleados que llevan a efecto dicha labor, ya que será altamente beneficiosa para la población en general.

TRABAJAN 3000 OBREROS

Bajo la supervisión de la Dirección General de Arquitectura, el Negociado de Urbanismo del Ministerio Obras Públicas está realizando una intensa labor de construcción, incluyendo reparación de edificios, parques etc. Para dar una idea de la labor actual del Negociado de Urbanismo de Obras Públicas, baste señalar que el 31 de diciembre de 1958 tenía en nómina 696 obreros (gran parte "botelleros") y a los dos meses y medio de Gobierno Revolucionario, esto es, en quince de marzo, ya tenía tres mil.

Durante tódo el año la dictadura pagó $800,000 en jornales por el Negociado de Urbanismo, mientras que la revolución, en dos meses y medio, ya tenía pagados $600,000 a obreros efectivamente trabajando.

SUBASTA DE OBRAS

Hoy viernes, en Obras Públicas serán sacadas a subastas importantes obras, entre ellas, la de construcción de los centros escolares, Sabanilla y Baire.

Se conoció que la semana entrante se espera empezar la fundición del hormigón para revestir el arco de acero del puente Bacunayagua que se está construyendo en la Vía Blanca, cerca de Matanzas.

Estudiantes

Un alumno de la Escuela de Odontología censuraba la apertura de las clínicas de esa Escuela, porque consideraba que iba en contra de los acuerdos tomados de no realizar ninguna actividad docente mientras no finalice la Depuración.

Lo que ocurre verdaderamente es que el mencionado individuo tiene su dentista con un gabinete equipado con aire acondicionado y todo en el Edificio Odontológico. Yo quisiera verlo con un buen dolor de muelas y el bolsillo vacío, para ver qué decía de la función social de la Clínica de Odontología.

●

Hoy en la Escuela de Derecho de la Universidad de la Habana, le echamos una ojeada a las Declaraciones Juradas que son necesario llenar para la ratificación de matrículas. En dicha Declaración hacen algunas pregunticas como: ¿Aspiró usted en las elecciones? ¿Perteneció al Ejército? ¿Ocupó algún puesto público? ¿Quién lo recomendó? Conque a correr los liberales y los que no lo son. Sean de Perico, de Banes o de la Conchinchina.

●

Debido a los Carnavales y al aplazamiento de la Exposición que se viene efectuando en la Escuela de Medicina, ha sido pospuesta para el día 30 de mayo la Exposición Agrícola e Industrial de la Escuela de Agronomía.

●

El Presidente de la Escuela de Arquitectura, José Venegas, hace un llamamiento a los miembros de la Comisión de Reforma de esa Escuela, para el viernes por la tarde. Los asuntos a tratar son con respecto al período pendiente de exámenes y sobre los trabajos de esa Comisión de Reforma.

●

¿Qué pasó en la última reunión del Consejo Universitario? En la misma se notó mucha actividad y finalizó alrededor de las dos de la tarde. Un vocero bien informado nos dijo que los miembros del Consejo no estaban conformes con la reestructuración que hizo la FEU del Tribunal de Apelaciones. Sin embargo, al terminar la sesión se nos dijo que sólo se habían tratado asuntos administrativos. ¿Asuntos administratibos? Es más difícil administrar la Universidad de lo que creíamos.

●

¿Qué pasa con la Depuración en la Escuela de Filosofía? Se reunieron anoche en dicha Escuela los miembros del Comité de Depuración y según un vocero autorizado, las cosas van lentas y no muy seguras.

●

En la Escuela de Veterinaria se reunieron en la mañana de ayer los miembros de la Asociación de esa Escuela para tratar sobre el inicio de las clases. Adelante. Un paso más y llegamos.

EL CARIBE

Obreros

Hoy jueves, a las 8 y 30 de la noche, se procederá a la inauguración de una escuela de capacitación en el local sindical de Plantas Eléctricas. Dicha escuela, que llevará el nombre de «Frank País», da inicio a un vasto plan cultural que se propone llevar adelante la Federación Eléctrica.

El propietario del bar «Trompi», Francisco Domínguez, ha sido denunciado por desplazamientos ilegales e incumplimiento de las leyes revolucionarias.

¿Por qué en el hotel «Lincoln» se pagan salarios tan bajos a los trabajadores? Hay un «gallleguito» allí que es durísimo; esa debe ser la razón.

En el colega «El Crisol» le han aumentado el salario a los trabajadores. ¿Qué habrá hecho entrar en razones al opulento «Alfredito» Izagirre?

Vicente Rubiera, el ex-dirigente telefónico, está en la «loma». Se le acusa de malversar la caja del Retiro Telefónico. Se presentarán pruebas y testigos.

Ha sido firmada la escritura para la constitución de «Siropex S. A.», industria que se dedicará a la producción de materiales ligeros de construcción. Dicha industria, que utiliza fórmula sueca en sus procesos, pertenece al señor Victor Pedroso.

Todo el personal que laboraba en J. Ulloa y Cía. pasará a trabajar en la nueva distribuidora VW de Cuba. Por lo menos así lo esperan los representantes del Sindicato del Automóvil.

El Sindicato de Cafés, Cafeterías y Fuentes de Soda, celebrará asamblea general hoy en la C.T.C.

Los señores Joaquín Cabrera y María Teresa Benagué patronos de la construcción, han paralizado dos obras en el reparto Biltmore. Razones: una demanda de los trabajadores reclamando la diferencia de salarios en relación con los establecidos en el sector.

Los textiles tienen gran entusiasmo por el desfile del 1ro. de Mayo. Prometen una amplia movilización.

Siguen paralizadas muchas obras. ¿Qué espera Recuperación de Bienes?

EL PROLETARIO

AURELIO VILELLA GARCIA
JAIME VILELLA PRATS
BAUER & BLACK

En la foto superior aparecen, junto a la tarja que perpetúa los nombres de los mártires revolucionarios, Aurelio Vilella García y su hijo Jaime Vilella Prats, un nutrido grupo de familiares y amigos que se congregaron para recordar el gesto heroico de ambos combatientes, al conmemorarse el primer aniversario de sus muertes. Abajo, el doctor Osmel Francis de los Reyes, miembro del ejecutivo del Directorio Revolucionario, cuando se dirigía al numeroso público que asistió a la Necrópolis de Colón, hasta donde llegó la peregrinación para tributarle honores a los caídos en la lucha revolucionaria. (Foto: Omar).

● ●

NUEVO SERVICIO DE FERRY BATABANO-ISLA DE PINOS

Con capacidad para 500 personas y 40 autos. Prorroga plazo para matrícula la Marina

La Marina de Guerra Revolucionaria, por medio de su Oficina de Fomento Marítimo, haciendo realidad las proyecciones del Gobierno Revolucionario, ha puesto en servicio el ferry Isla del Tesoro, después de haberse realizado las adaptacoines necesarias.

Hará sus viajes entre Batabanó y Nueva Gerona, con una duración de travesía de seis a ocho horas. Tiene capacidad para quinintas personas y cuarenta automóviles.

Es un servicio destinado a la incrementación del turismo, lo mismo extranjero que nacional a la Isla de Pinos, conocida por muchos en nuestro territorio insular como un presidio solamente y no como lo que es, una joya de la Naturaleza.

El viaje inaugural se ha fijado para el día treinta de este mes de abril, al objeto de trasladar, sin costo alguno, al pueblo de Isla de Pinos que desee asistir a la gran concentración obrera del primero de mayo que se celebrará en esta ciudad de la Habana.

Informa el jefe del Servicio de Sanidad Naval, capitán de corbeta José M. Vidal Yebra, que se ha prorrogado por diez días la admisión de documentos para los aspirantes a cubrir cincuenta plazas de marineros regulares (sanitarios) convocadas por el Estado Mayor de la Marina de Guerra Revolucionaria. En consecuencia, este término quedará abierto hasta las doce m. del día 25 del presente mes de abril.

Por la circular correspondiente del Estado Mayor General se ha convocado a todos los miembros del Ejército Rebelde de las Fuerzas Armadas Revolucionarias y a los civiles para cubrir las mencionadas cincuenta plazas de sanitarios.

Los requisitos son: a) Ser cubano; b) haber cumplido 18 años de edad y no ser mayor de 25 el día de los exámenes; c) Tener no menos de 165 centímetros de estatura y un peso no menor de 53 kilogramos; d) no padecer enfermedades crónicas, ni defecto físico que le inutilice para el servicio y e), ser de buenas costumbres y carecer de antecedentes penales.

Los aspirantes presentarán una solicitud dirigida al jefe del Departamento de Dirección, Marina de Guerra Revolucionaria, San Pedro y Obrapía, la Habana, acompañada de la inscripción de nacimiento y certificación de antecedentes penales.

AUMENTO DE RECAUDACION

El Administradorde Correos de La Habana, señor Douglas Fernández y Montes de Oca informó que, en los meses de gobierno revolucionario en comparación con los años anteriores ha habido un aumento en las recaudaciones de bultos postales en un cien por ciento.

¡Ojos y Oídos!

POR HUGO DEL CAÑAL

PARA QUE SE SEPA

Del Cañal

ROBERTO García Serra, el radioemisor propietario de la planta del mismo nombre, se negó a que por su emisora se pasara la grabación de unas declaraciones del Ministro de Comunicaciones, Ingeniero Enrique Oltuski, en las cuales éste se refería a la próxima revisión por parte del Gobierno de las frecuencias y canales. Entiende García Serra que las palabras del Ministro entrañaban un ataque a determinadas empresas monopolistas —lo cual no es cierto, ya que sólo va a hacerse justicia por primera vez en Cuba— y no les permitió a los animadores del programa «Lo Nuevo en Radio y Televisión», Rodríguez y Bermúdez, que las transmitieran por segunda vez. (La primera vez se pasaron porque el señor García Serra no estaba enterado del contenido de las mismas).

Esa es la razón por la cual Rodríguez y Bermúdez fueron obligados a abandonar el espacio de que disponían allí, y que pagaban religiosamente al citado radioemisor.

Estas cosas hay que decirlas, señores, pues la Revolución tiene que saber quiénes son los que le están haciendo la contra. Y coartar la libre expresión del pensamiento como si aún estuviéramos en épocas de Batista, procurando que un funcionario honrado y capaz como el Ministro Oltuski, en un problema tan fundamental como ese, no llegue al pueblo, es hacer contrarrevolución.

Aquí estamos para decir las verdades, pésele a quien le pese y duélale a quien le duela. Y esta es una verdad com un templo.

Rodríguez y Bermúdez, dos muchachos honrados y luchadores, ofrecen ahora su programa por 1.010 de 1:30 a 2:30 p.m. y de 10:30 a 11:30 p.m. Y el discurso del Ministro que se negó a pasar García Serra va a ser ofrecido íntegramente por Radio Rebelde sin mordazas ni cortapisas. Como cuadra a la época que vivimos.

COMPRIMIDOS

RECORDAMOS a los lectores que el próximo lunes veinte iniciaremos por Radio Rebelde el programa de comentarios del ambiente de radio y TV de 1:15 a 1:45 p.m. Se llamará 'Onda Revuelta', un título que ya todos conocen, por haberse ofrecido anteriormente, en tiempos de la Dictadura. Con nosotros compartiendo la responsabilidad, estará nuestro hermano Manolo del Cañal, el leído columnista de "Zig Zag". Contratiempos de última hora nos impidieron comenzarlo el martes como pensábamos.

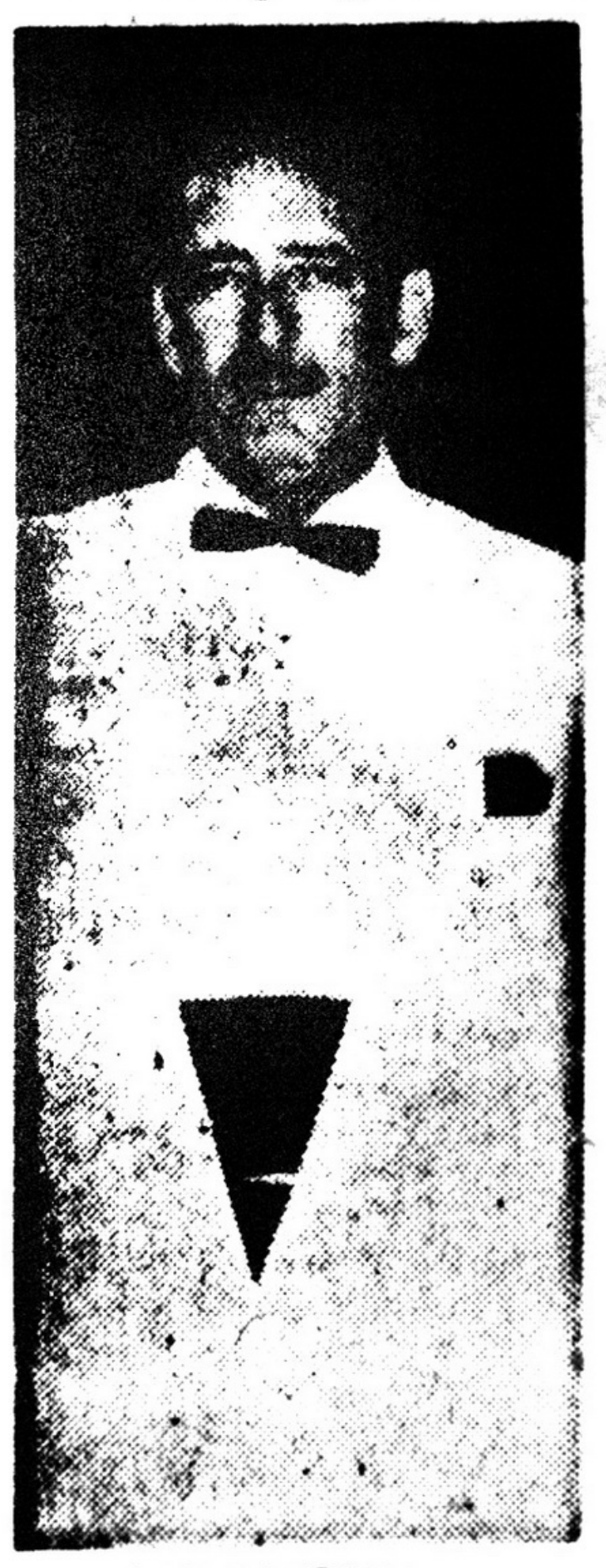

DAN MARTIN

::—::

DIEZ REINAS del Carnaval de la Florida, con sus Damas de Honor, llevará el compañero Dan Martin, redactor de la sección de radio y TV del colega «Diario Libre», a los carnavales de Camagüey para el San Juan. Tendrá a su disposición un tren completo, ya que incluirá también una numerosa «troupe» de artistas cubanos, periodistas y publicitarios.

::—::

EXCLUSIVO: Probable la frecuencia de 1010 pase a la emisora del Ministerio de Educación. También cambiará 1060.

::—::

OLGA Navarro, la inspirada poetisa, un hechizo de mujer, irá en próxima producción a «Tropicana». Muy pronto comenzará los ensayos. Temas negros con versos de Nicolás Guillén.

::—::

ACLARACION: el hotel Sevilla Biltmore sigue llamándose así. Lo que se llama "Sevilla Libre" es solamente el cabaret. Así nos lo informa el atento Ramiro Valdés. El show sigue siendo estelarísimo y el trato exquisito. Bien.

::—::

LA OFERTA de «Jueves de Partagás» está semana incluye a Eva Flores, Gina Romand, Ana Margarita Martínez Casado, Angelita Castany, (¿cuándo se casa por fin?), Bebo Valdés y su Trío, Carlos Argentino, Los Tekas Los Tres Galanes, Doris de Goya, Juliette and Sandor el Coro de Paquito Godino y la orquesta de González Mantici. En el «sketch», Violeta Vergara, Juan Bradman (menos mal que le están dando oportunidad); Rebeca Cueto y Enrique Almirante.

::—::

ALBERTO Vilar, "Carioca", el Director del Departamento de Programas del Canal Cuatro, está enviando a los cronistas de TV unas extensas cartas. Pero con lo agitado que se vive hoy nadie tiene tiempo de leer esas largas monsergas.

::—::

EL COMPAÑERO Mike Alonso fue designado profesor de inglés de la Escuela de Periodismo. Un acierto. Felicidades.

::—::

COMBATE se lee. Alguien nos presentó a Roland Gerbeau, el destacado «chansonnier» francés en la cafetería «Marakas» y al escuchar nuestro nombre nos preguntó si éramos el que hacía la sección «Ojos y Oídos». Nos dió gracias por la nota y foto de ayer y estuvo acorde en que, efectivamente, no se le había hecho publicidad a su llegada.

Aquí aparecen los artistas que cooperaron a la donación de cien machetes para la Reforma Agraria, los cuales serán entregados a la Columna Agraria «José Martí», en los jardines de «La Tropical». La iniciativa, del profesor Rubén Savón, tuvo la mejor acogida entre el elemento farandulero. En la foto, de izquierda a derecha, Bertha Pernas, Rubén Savón, María Montano, Georgy Dopico y las cancioneras Sonia Eva y Alicia Estévez. (Foto: Eliecer Vásquez).

Hablemos del Dr. Alfred Bauer

DIRECTOR DEL FESTIVAL CINEMATOGRAFICO DE BERLIN

por JOSE VILLA BARRO

A la izquierda, doctor Alfred Bauer, Director del Festival Internacional de Cinematografía de Berlín, y a la derecha el alcalde de Berlín, Willy Brandt, entregando al productor americano W. Disney el premio del pasado festival del año 1958.

Decíamos la semana pasada que el acontecimiento cumbre del cine en Europa este año sería el IX Internacional Festival Cinematográfico de Berlín, y es lo cierto, que el entusiasmo crece y este año va a superar a los anteriores y queremos hablar del que es alma y guía del mismo, de su director Dr. Alfred Bauer.

Bauer es hijo del bibliotecario universitario mayor Dr. Pritz Bauer, nació en Wuersburg (Alemania) en Nov., de 1911, después de graduarse de bachiller (de orientación clásica) estudió derecho, economía política e historia del arte durante cinco años. Ya antes de los años universitarios se dedicó a la historia del cine, fundando en el año 1919 un archivo cinematográfico.

Terminados sus estudios en 1935, actuó de licenciado en los tribunales de Wuersburg de segunda instancia, en la fiscalía y en la oficina de abogados. Al doctorarse en 1938 presentó una tesis sobre jurisprudencia fílmica, practicó durante un año en todos los dominios de la cinematografía.

Después de haber pasado con éxito el examen de asesor de Estado en Derecho en 1939, y después de haber servido dos años y medio en el ejército alemán, fué llamado en 1942, a ocupar un puesto en la reciente fundada UFA--FILM-GMBIL, agrupación control del cine alemán. Allí dió grandes pruebas de capacidad y de un gran técnico del cine

Terminada la segunda guerra, el Dr. Bauer actuó como experto en cuestiones de cine para la Bristish Film Section en Alemania, publicó en 1947, por encargo de las autoridades británicas y francesas de cinematografía, el «Doutscher Spielfilm-Almanach 1935-1947» (un almanaque de las películas de largo metraje producidas desde 1935 al 1947) y desde 1948 siguió trabajando en Berlín para la Bristish Film Section.

En julio de 1950 el Dr. Bauer publicó el «Deutscher Spielfilm-Almanach 1929-1950» (o sea el almanaque de todas las películas filmadas en Alemania desde el año 29 al 50 con todos los datos esenciales de su producción). El primero de Noviembre de 1950 el Dr. Bauer fué nombrado director del Festival Internacional Cinematográfico de Berlín que en lo sucesivo supo transformar en una institución permanente de reprecusión mundial q. se ha conquistado su puesto de primera fila entre los festivales internacionales.

Gracias a él, estos festivales siguen cada año superándose y este del presente ha de ser un gran verdadero acontecimiento, del cual hemos de tener ampliamente y con carácter de exclusividad bien informado a los lectores de COMBATE. Prometemos sensacionales informaciones gráficas y algunas entrevistas con figuras de relieve mundial dentro del cine, tanto de directores, como técnicos y especialmente artistas etc. etc.

Anticipadamente felicitamos al Dr. Bauer y sus colaboradores por el éxito que han de conquistar este año de 1959.

AMBOS BRILLAN...

La sensacional estrella juvenil Sandra Dee, de 16 años de edad, desempeña un delicioso papel de «mujer de mundo», en la película de Universal-International «Un Extraño En Mis Brazos», que protagoniza al lado de June Allyson, Jeff Chandler, Mary Astor, Charles Coburn, eter Graves y Corad Nagel.

Jeff Chandler, el galán romántico de tantas buenas películas, desempeña su papel más dramático de este tipo al lado de June Allyson, en la cinta «Un Extraño En Mis Brazos», de Universal International que protagonizan también Sandra Dee, Charles Charles Coburn, Peter Graves y Conrad Nagel.

SE EXHIBE EN "ASTRAL", "ALAMEDA", "ATLANTIC" Y "MIRAMAR"

"DOS EVAS TIENE ADAN"

Clifton Webb y Dorothy McGuire se casan... en la película «Dos Evas tiene Adán». En este film el magnífico actor hace el papel de padre de 17 hijos! Dentro de pocos días se estrenará «Dos Evas tiene Adán» en Trianón, Payret y Los Angeles.

"El Diario de mi Madre"

Mujer talentosa, de gran sensibilidad, doña Adela Formoso de Obregón Santacilla, directora de la Universidad Mexicana Femenina, se deshizo en elogios para "El Diario de mi Madre", después de haber asistido a la exhibición de esta gran película en colores.

"Amén de que se trata de una gran realización, por la que felicito a la casa productora, me parece que es el tipo de cine que debiera hacerse más seguido para provecho de la juventud. El caso que plantea de una madre que pone en manos de su hija el diario íntimo de su vida, si bien escandalizará a algunas gentes, a mí me parece digno de especial atención. En los días que vivimos es indispensable una gran comunión espiritual entre madres e hijas, que deben hablarse con la verdad, valientemente y sin prejuicios absurdos."...

"El Diario de mi Madre" apasionante melodrama de nuestros tiempos, fue realizada en colores y pantalla panorámica por el dinámico Roberto Rodríguez, quien obtuvo una de las más notables interpretaciones de Marga López, secundada por Roberto Cañedo, Lilia Guizar, Elda Peralta, María Teresa Rivas, Rosenda Monteros y el nuevo galán que causará sensación: Aldo Monto.

Esta es la película escogida por la empresa Carrerá para ser estrenada en el gran teatro Acapulco en la semana del Día de las Madres.

Diana Dors

BELLA IMPORTACION DE INGLATERRA

Diana Dors es la más bella importación de Inglaterra llevada a cabo por Hollywood. La bellísima rubia, cuyas caracterizaciones para la pantalla inglesa llamarán la atención de los productores cinematográficos del lado de acá del Atlántico filmó dos películas, «La Casada Infiel», para demostrar sus dotes dramáticos y después la reciente comedia, «Me Casé con una Mujer», donde divide honores estelares con el formidable cómico, George Gobel.

Por razón de este film, nada tendrá de raro que a Diana Dors se le considerase este año como «una de las diez mujeres más elegantes del cine». El guardarropía que luce en «Me Casé con una Mujer» consiste de cuatro vestidos de noche, cuatro diferentes trusas de baño, dos trajes «tailleur», cinco vestidos deportivos, cuatro vestidos con los hombros desnudos, dos negligees, tres pares de «shorts», dos chaquetas de sport, unos «slacks» o pantalones, combinados con una blusa y dos trajes sport.

Además pieles, joyas para adornar la figura exquisita de Diana.

—Este es un papel que cualquier mujer hubiera luchado por él —dijo Diana al firmar el contrato—. La buena ropa, los vestidos lujosos, son el atributo esencial a la confianza de cualquier mujer. No hay mujer que no adore vestir bien, y yo no soy una excepción.

Para completar la belleza de que hace gala Miss Dors en la pantalla, brinda cuatro diferentes estilos de peinados.

Diana representa a la mujer de Gobel en esta regocijada comedia en la que también participan prominentemente Adolphe Menjou, Jessie Royce Landis y Nita Talbot.

«Me Casé con una Mujer» se estrena el 28 de abril en Acapulco.

HOY

Acapulco HOY
CIRCUITO CARRERA

Enamorados e impacientes... exigían el disfrute de su gran amor!

DIAS DE AMOR
Technicolor
MARINA VLADY
Marcelo Mastroianni
— Además —
VITTORIO DE SICA
ANA MARIA FERRERO
GERARDE PHILIPE en
"Villa Borghese"

HOY

Siempre Atenta al Encanto

Claire Kelly, la nueva fascinante muchacha de la MGM, piensa que todas las estrellas tienen una obligación hacia el público. Deben vivir y vestirse fascinantemente para poner un ejemplo que pueda seguirse por cualquiera.

Claire explica, meneando su cabeza de pelo obscuro: «Mi idea de la fascinación está personificada en Joan Crawford, Jean Harlow y Rita Hayworth. Ellas creyeron en la ultra-sofisticación y en la ultra-fascinación. Y ellas también fueron tremendamente populares en las taquillas».

Claire, que actualmente trabaja al lado de David Niven, Shirley Maclaine y Gig Young en la nueva romántica comedia «Ask Any Girl», habla Francés («Es un lenguaje fascinante»). **La apasionan los vestidos** («Me cambió hasta 4 veces al día, cuando se presenta la oportunidad»); adora los zapatos («Tengo 78 pares. Parece ridículo, no? Pero los uso todos»).

La artista de verdes ojos, con una figura de 37-22-36 de arriba a abajo, también vive en un lujoso apartamento de Sunset Strip en Hollywood. Todo esto es su modo de vivir fascinantemente.

En contraste con las preferencias de Claire está la dejadez («No la puedo soportar»). El rol que interpreta en «Ask Any Girl» es el de la compañera de cuarto de Shirley Maclaine y su guardarropa consiste en unos pantalones «Capri» y una bata de baño.

«Espero tener algún día», dice sonriendo, «un papel que requiera cuando menos mi uso de 30 diferentes trajes —cada— traje más atractivo que el otro».

Su ilusión de encanto data de sus días de escuela. Claire siempre tuvo gran admiración y respeto por Marlene Dietrich.

«Si yo quisiera parecerme a alguien, ella dice, «sería a Marlene. No solamente por su gran talento —sino porque ella— es la última palabra en fascinación».

Claire, a quien brillan sus grandes ojazos verdes al hablar, nació en San Francisco, California. Y a temprana edad demostró sus dramáticas inclinaciones, escribiendo, dirigiendo y representando en el colegio. Ya en la Universidad trabajó en varias obras, con bastante gran éxito, y en partes principales.

Más tarde se inscribió en una escuela de arte dramático, y empezó a estudiar seriamente.

Para poder pagar sus lecciones, se hizo modelo «y como resultado de esto tuve oportunidad de hacer varias representaciones y después vino mi contrato largo con la MGM».

Su primera película fué «Demonios Submarinos».

(«Usé un solo traje de baño durante la película entera»). Después trabajó a llado de Alan Ladd en «Los Malvados de Yuma» y sus dos últimas películas son «Rosa del Hampa» y «Ask Any Girl». (Todavía nada de fascinación, al menos para mí»).

Pero si el éxito de Claire, sigue como ella quiere, uno puede apostar que esta brillante, excitante y simpática muchacha puede llegar a ser una de las artistas más «fascinantes» de Hollywood.

"LA CENICIENTA"

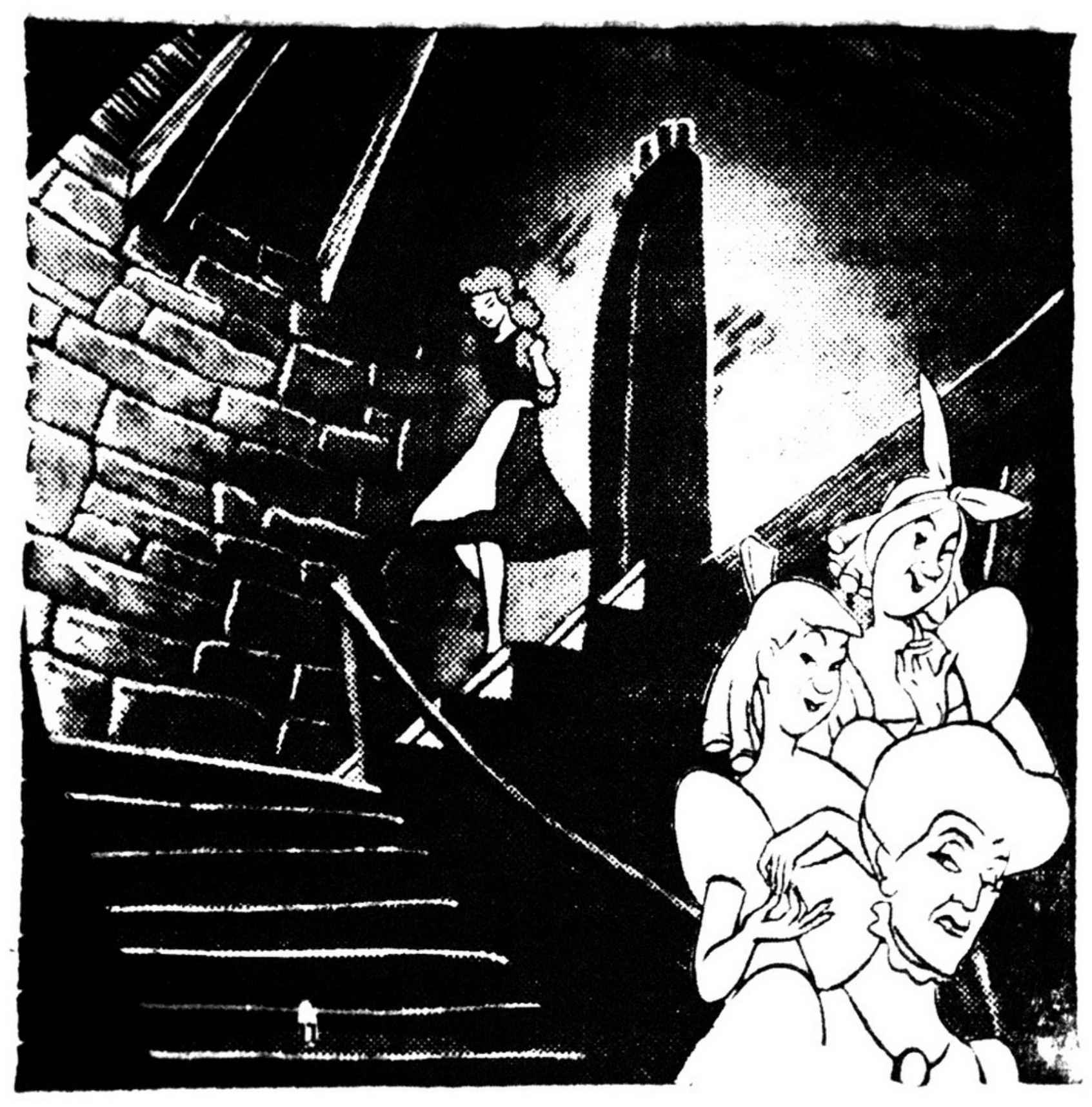

La cruel madrastra y las malvadas hermanastras idean un plan para que Cenicienta no pueda ir al baile del palacio real, conociendo así al Príncipe, en esta maravillosa producción de Walt Disney, «La Cenicienta», toda en dibujos animados, Technicolor y largo metraje que distribuye la RKO Radio y que se exhibirá desde el día 21 en «Acapulco».

Elecciones en el Colegio Nacional de Enfermeros

Convocadas Para el día 17 de Mayo

Elegirán 38 Diputados a la Asamblea Nacional. Amnistía para enfermeros exilados. Día de haber para la Reforma Agraria

El delegado del Ministro del Trabajo en el Colegio Nacional de Enfermeros, señor Carlos E. Torrens, sostuvo una amplia entrevista con los reporteros, informándoles que tan pronto se hizo cargo de esa institución, procedió a convocar a elecciones generales, las que han de celebrarse el próximo 17 de mayo para elegir a 38 diputados a la Asamblea Nacional, venciendo el plazo de presentación de candidaturas el día cinco del propio mes, con el propósito de que el Colegio sea regido por un Comité Ejecutivo que reuna no tan solo el beneplácito de la mayoría, sino la conformidad de los postulados del Gobierno Revolucionario.

También informó el señor Torrens, que se había dictado una amnistía para los enfermeros y enfermeras que tuvieron que exilarse y estuvieron en los distintos frentes de batalla, debiendo presentar los interesados, en las oficinas de ambos Colegios, una declaración jurada y documentos acreditativos del jefe de su grupo.

Se ha designado una comisión de enfermeros que tendrá a su cargo la depuración responsable en la parte electoral, para lo cual, sus miembros han acreditado su condición de revolucionarios.

Que identificado con el sentir del jefe máximo de la Revolución, doctor Fidel Castro, ha dispuesto por medio de una resolución, que cada centro de trabajo de los enfermeros aporte un día de haber para la Reforma Agraria, cuyo aporte debe dirigirse al Colegio Nacional a través de los Colegios Provinciales y de delegaciones de los centros laborales a nombre de la comisión Reforma Agraria, que tendrá a su cargo entregar al doctor Castro el montante de lo recaudado.

Con el crédito extraordinario concedido por el Consejo de Ministros al Ministerio de Salubridad y Asistencia Social, de $1,895,600 para las atenciones de las jefaturas locales de la República, el titular del ramo doctor Julio Martínez Páez, ha dispuesto que dicha cantidad sea distribuida en la adquisición de equipos rodantes y equipos científicos, de la siguiente forma:

EQUIPOS RODANTES

Cuarenta camiones para la recogida de basuras, cerrados; ochenta camiones para la recogida de basuras, abiertos; treinta carros tifas; quince carros sanitarios, bombas de aspiración para letrinas; veinte barredoras; cincuenta jeeps y veinte flash.

Todos estos equipos de una necesidad urgente, serán adquiridos rápidamente y enviados a cada una de las poblaciones de acuerdo con el número de hamitantes, para mantener una intensiva campaña de saneamiento del medio en cada población, normalizando la recogida de basuras, las labores de desinfección, la limpieza de letrinas y el riego de las poblaciones.

EQUIPOS CIENTIFICOS

También se ha dispuesto por el doctor Martínez Pérez que, con la cantidad que queda, se adquieran equipos científicos también para las jefaturas locales de Salubridad y equipar los departamentos de abasto de leche, laboratorios y las propias oficinas en la forma siguiente:

Cincuenta refractómetros para los análisis de leche; equipos de laboratorios, equipos de oficinas y reparación de locales.

CREDITOS PARA HOSPITALES

El propio acuerdo del Consejo de Ministros dispuso también que para atenciones hospitalarias se restituyera el crédito de $245,000 del capítulo nueve del presupuesto extraordinario que fuera efectuado por la ley número 109 de 1959.

Con este crédito se mejorará la asistencia médica, la subsistencia, los equipos y las medicinas de los hospitales.

Exposición Filatélica el día 15 de Mayo

La señora Angela Georgina Grau Varona, Jefe de la Oficina de Filatelia del Ministerio de Comunicaciones, ofreció a los periodistas del sector la noticia sobre la venta total de la serie emitida con motivo del Día de la Liberación, reportándose el hecho insuitado de recibir solicitudes de Polonia, Alemania, Bélgica, China y otras naciones más. También afirmó que, se encuentra activamente trabajando en la reorganización del departamento que por acuerdo reciente del Consejo de Ministros ha quedado convertido en Negociado de Filatelia.

EXPOSICION FILATELICA

Se recibió la visita del señor Luis Felipe Guzmán, Vicepresidente del Club Filatélico de la República de Cuba, quien dió a conocer que el próximo 15 de mayo será inaugurada la Exposición Filatélica Nacional Cubex 1959 en el local del Club Filatélico, sito en San José 1172. La entrada libre y estará abierta hasta el 23 del propio mes.

FINALIZO EL MOVIMIENTO

El Administrador de Correos de Comunicaciones, señor José Mederos Mestre, reiteró que, el movimiento de personal en el Ministerio estaba completamente terminado y que por lo tanto no le es posible atender a asuntos que se planteen al respecto.

Informó que cualquier persona que tenga que establecer alguna reclamación debe dirigirse al Director de Personal, Joaquín Argüelles, quien tiene a su cargo todo lo que a tal asunto se refiere.

Develado un Busto a la Memoria del Dr. Cabrera Graupera

Un emotivo acto tuvo efecto en el salón central del Ministerio de Justicia, donde fue develado un busto del doctor Jorge Cabrera Graupera, abogado revolucionario que murió salvajemente torturado por los esbirros de Ventura.

Este homenaje a la memoria del distinguido y valiente letrado, del que es autor el escultor Manuel Isa, fue develado por la atribulada madre del doctor Cabrera Graupera, la señora Paulina Graupera, viuda de Cabrera, acompañada de sus familiares y amigos, los abogados que fueron sus compañeros de lucha y funcionarios del Gobierno Revolucionario, presididos por el Ministro de Justicia doctor Alfredo Yabur, autor de la iniciativa de este tributo de recordación.

COMBATE INTERNACIONAL

LA RENUNCIA DE DULLES

John Foster Dulles ha terminado como ministro de Estado norteamericano. El más combatido de los cancilleres de los Estados Unidos dimite vencido por la enfermedad, después de haber ocupado tan importante posición con el mayor esfuerzo, el más extraordinario entusiasmo y en una época demasiado complicada para su entendimiento.

Su relevo del escenario internacional se recibe en muchísimos países con cierto alivio, pero para juzgar su tarea al frente del State Department habría que hacerlo en justicia desde diversos puntos de vista.

Con el advenimiento en Rusia de nuevos hombres que vinieron a liquidar la etapa stalinista, el prestigio y la supremacía de los Estados Unidos estaba en peligro, no en peligro militar sino en peligro político. A esto se unió el despertar nacionalista del Oriente Medio y Africa y los problemas de la América Latina que son caso aparte.

Como a Foster Dulles lo que le interesaba por arriba de todos los principios democráticos, en primer lugar, era mantener la supremacía mundial de su país optó por la política de mano dura y de ultimatums, que ha sido aplicada inflexiblemente y que obligó a las definiciones. Y como en este mundo nadie quiere la guerra y hay una noción exacta del desastre que implicaría un conflicto bélico mundial —aunque mucho le duela a H. Portell Vilá — esa política no condujo a la guerra y, desde el punto de vista norteamericano, ha determinado que los Estados Unidos no perdiesen más terreno del que hubieran perdido si aplican una política más floja.

Desde el punto de vista de las causas democráticas, la política *dullista*, ocupada principalmetne en las cuestiones de arriba, de alianzas y de tratos entre gobiernos, fue comprensiva pocas veces y brutal la mayoría. Los pueblos chicos que tuvieron la fatalidad de ser cogidos entre los dos fuegos de la guerra fría nunca podrán explicarse la política de Dulles.

Y en la larguísima y dolorosa historia de la lucha del hombre por su libertad y su pan, el capítulo de Dulles no sirvió ciertamente para que desapareciera el afán de dominación ni de un lado ni del otro.

Rafael PEREZ PEREIRA.

Aumentan Salarios a los Obreros Fosforeros

Es de un 30%, concediéndoselo a todos los trabajadores de la industria, según lo acordado en el acto conciliatorio

El acto conciliatorio celebrado en el Ministerio de Trabajo, bajo la presidencia del doctor Gustavo Aponte Alvarez, los trabajadores de la industria fosforera obtuvieron un aumento de un treinta por ciento en sus salarios pagaderos a partir del primero de abril del mes en curso.

En esta reunión conciliatoria participaron los representantes de las once industrias fosforeras más importantes de la República, conjntamente con los dirigentes Avelino Guntia y Ramiro Rodríguez, del Sindicato Fosforero de la Habana y de la Federación de la Química Industrial.

Se hizo saber, como ya informáramos en estas páginas de COMBATE, que el industrial José Acebo no participó de este acto conciliador, debido a que previamente ya había ratificado el aumento a sus trabajadores en un documento oficial suscrito con el sindicato.

DESPIDO DE PERIODISTAS

Con el Ministro de Trabajo se entrevistaron el Decano del Colegio Provincial de Periodistas de la Habana, compañero Baldomero Alvarez Díaz y el Delegado del Colegio ante los Organismos Oficiales y Patronales, compañero Mario Barrera Díaz, para tratar sobre distintos casos de despidos de periodistas.

Al salir de la entrevista, los dirigentes de la clase periodística expresaron su satisfacción por el interés que se tomó el titular de los asuntos sociales en la rápida solución de los problemas pendientes.

PIDEL EXPULSION

Los empleados y obreros de la Remington Rand de Cuba se han dirigido al Director de Trabajo, doctor René Llinás, informándole de la gran crisis administrativa por la que atraviesa la citada empresa y exponiéndole que los obreros de ese centro de trabajo están solicitando la expulsión del jefe de personal de la Remington Rand de Cuba, por considerarlo lesivo a los intereses comunes de la compañía.

Agregan los citados obreros y empleados que el citado jefe señor Guillermo David, implantó la persecución policiaca de los obreros durante la pasada tiranía y que la gerencia persiste en seguir manteniéndolo en su cargo y continuar con la misma situación y hasta amenaza con un lock out.

Que el señor Arthur E. Seymour, gerente general, acusó de coacción a los obreros para la obtención de las firmas en el acta donde se solicita la expulsión del señor David, siendo desmentida ésta falsedad por la intervención de inspectores del Ministerio de Trabajo, quienes comprobaron su autenticidad y ratificación.

COMISIONES ELECTORALES

En cumplimiento de las disposiciones legales vigentes, con vista a los próximos comicios del sector azucarero, el Comité Provisional de Dirección de la FNTA nos informa que han sido elegidas las comisiones electorales de los siguientes centrales: Pastora, Hormiguero, Florida, San Agustín, Lugareño, Francisco, Macareño y Washington.

Citan para que Tomen Posesión de sus Cargos en Gobernación

El Director General de Administración, doctor Rafael Rodríguez Valdés, nos envía la siguiente relación de personas que deben pasar por el Ministerio de Gobernación, a fin de tomar posesión de los respectivos cargos para los que han sido designadas:

Martha López Porta, Blanca Somoza Jaime, Olema [illegible] Santiago García, Carlos García Llerena, Arturo Chaumont, Carlos M. Daniel Nápoles, Armando Batta, José Pardo Nicloux, Ariel Barreras Enrich, Roberto José Morfa Rojas, Víctor Benítez Ferro, Abelardo Carreras Fajardo, Berta Acosta Doval, Vidino Teruel, Gloria Guevara González, Carmela Falcón Monteagudo, Rafael Morejón Fleitas, Martha Eleazalde, Francisco Suero Domínguez, Antonio Valdés, Oscar García Suárez, Sixto Chacón, Antonio Sergio Pérez, Daniel Pérez, Fernando Camacho Maspons, Eugenio Tremols, Bertha Figueria León, Eduardo Capote Rodríguez, Rafael Ortega, Angela Castro Fernández, Luis Pineda Montano, Emilio León Pérez, Bertha Morales Guerra, Celia Rodríguez Cortes.

PRIMERA REPRESENTACION DEL TEATRO DEL PUEBLO EL LUNES EN EL ANFITEATRO

Desde el lunes próximo, día 20 y durante toda la semana, será presentada la obra "Mariana Pineda" de Federico García Lorca en el Anfiteatro Nacional de la Avenida del Puerto.

Con esta representación se da inicio al Teatro del Pueblo, organizado por el Municipio de la Habana, que por medio de representaciones populares al precio de veinte centavos dará oportunidad a todos los ciudadanos de disfrutar de representaciones de arte.

La obra será interpretada por Gina Cabrera y dirigida por Adolfo de Luis. El telón se cerrará a las nueve de la noche.

ESTE ES UN MENSAJE DE LOS MINISTERIOS DE EDUCACION Y OBRAS PUBLICAS CUMPLIENDO SU DEBER DE INFORMAR AL PUEBLO.

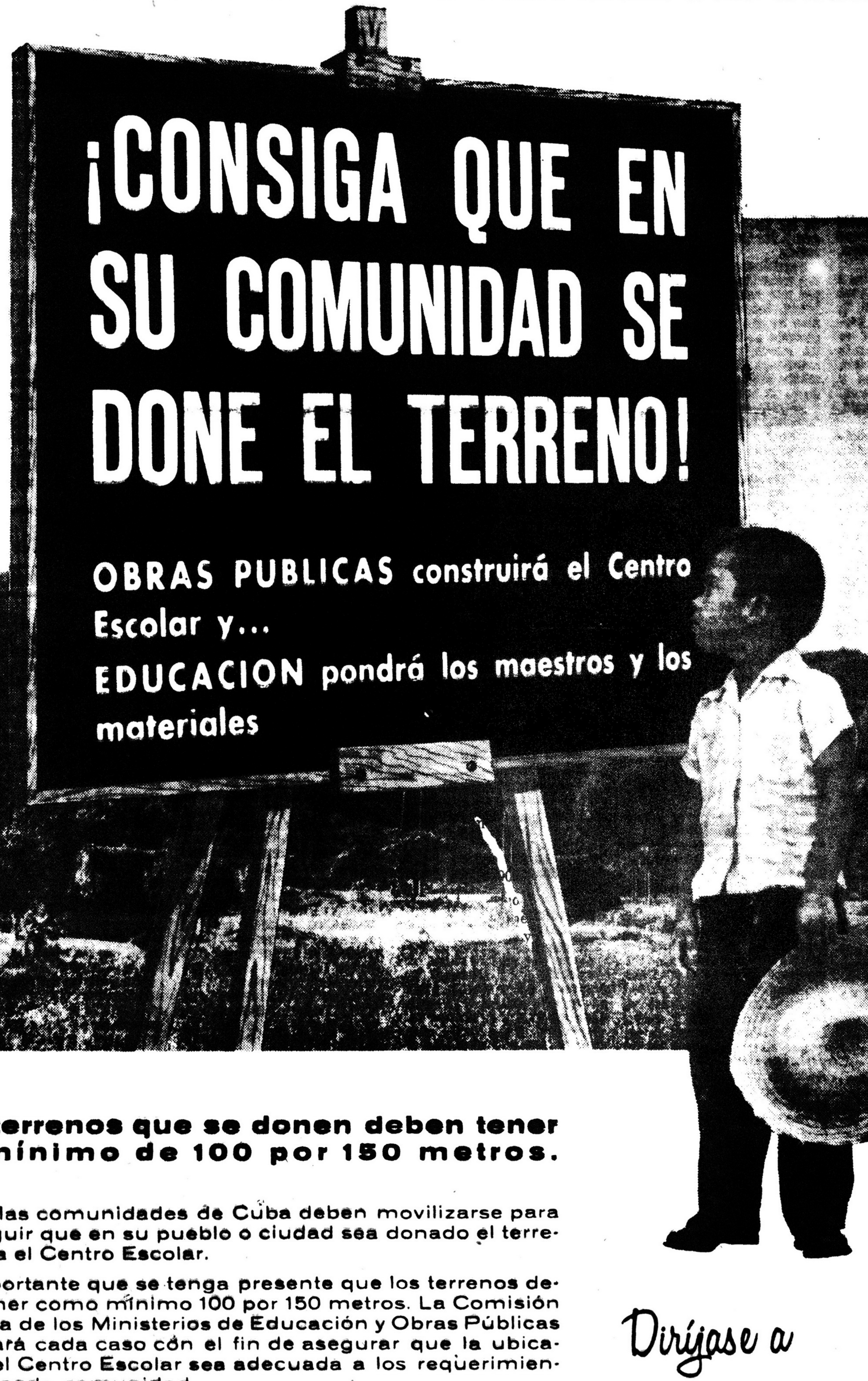
¡CONSIGA QUE EN SU COMUNIDAD SE DONE EL TERRENO!
OBRAS PUBLICAS construirá el Centro Escolar y...
EDUCACION pondrá los maestros y los materiales

Los terrenos que se donen deben tener un mínimo de 100 por 150 metros.

Todas las comunidades de Cuba deben movilizarse para conseguir que en su pueblo o ciudad sea donado el terreno para el Centro Escolar.

Es importante que se tenga presente que los terrenos deben tener como mínimo 100 por 150 metros. La Comisión Técnica de los Ministerios de Educación y Obras Públicas estudiará cada caso con el fin de asegurar que la ubicación del Centro Escolar sea adecuada a los requerimientos de cada comunidad.

OP

Las donaciones deben dirigirse a: Dirección de Arquitectura, Negociado de Construcciones Escolares, Ministerio de Obras Públicas, Habana.

Diríjase a

Dirección de Arquitectura
Negociado de Construcciones Escolares
Ministerio de Obras Públicas, Habana

revolución es construir

ME
MINISTERIO D EDUCACION

ser culto es el único modo de ser libre

combate
13 DE MARZO
"Un arma de la Revolución al servicio del Pueblo"
DIRECTOR
Julio García Oliveras
SUBDIRECTOR
Guillermo Jiménez
JEFE DE INFORMACION
Gabriel Molina Franchossi
Editado en los talleres de Cárdenas 12, esquina a Corrales.
Teléfonos: Dirección: 6-7405. — Administración: 5.9867.— Redacción: 6.2589

Elevan...

(CONTINUACION)

deración Estudiantil Universitaria, específicamente a la Asociación de Alumnos de la Facultad de Medicina y a su presidente el capitán Omar Fernández, por el brillante desarrollo y gran servicio a los intereses industriales del país por la Exposición de Productos Cubanos que están llevando a cabo en los salones de ese centro educacional.

Además se acordó conferir al Ministro del Trabajo facultades para que cuando a petición de una parte litigante en cualquier conflicto laboral interponga sus buenos oficios con el propósito de zanjar toda cuestión social mediante su responsabilidad y determinación.

El acuerdo que eleva los jornales de los obreros agrícolas de la industria azucarera preceptúa que será aumentado en un 12 por ciento el sueldo de los trabajadores encargados del corte y alza de la caña con cumplimiento a partir de la presente zafra.

Los colonos abonarán directamente este aumento pero los ingenios que reciban sus cañas estarán obligados a abonar una tercera parte del importe de esa alza en los haberes agrícolas. Esta contribución se hará abonando mediante la verificación las correspondientes compensaciones a los colonos de acuerdo con sus liquidaciones.

También se aumenta en un 8 por ciento los jornales para los obreros encargados de la carga y tiro de la caña a partir de la zafra actual. Y se amplía para todos los demás trabajos agrícolas que sean prestados durante la zafra y que estén especificados y comprendidos dentro de las anteriores clasificaciones.

Se establece en el acuerdo ministerial una diferenciación. Para el corte y alza de las cañas no asistidas se dicta una elevación salarial nunca inferior al 30 por ciento de los actuales haberes, y en cuanto a los que se conocen como cañas quedadas el aumento no podrá ser inferior al 20 por ciento.

En todas las cañas de corte anormal se acordarán los naturales y lógicos aumentos por parte de convenios pactados entre los representativos obreros y las entidades azucareras que tengan contratados sus servicios.

Por concepto del sobretiro de las cañas se considera un aumento mínimo de $0.27.55 por cada kilómetro en cada exceso de 4 kilómetros de distancia en el transporte. También se dicta un aumento mínimo de $0.08 aplicable a los kilómetros en exceso a partir de los 20 kilómetros.

También se ordena la devolución a los obreros lo que haya otorgado por concepto de anticipo y el descuento de un 3 por ciento con vista a las deducciones futuras por esta razón.

VENTAS A PLAZOS

El cuarto acuerdo tomado por el Consejo de Ministros expresa la creación de una Ley reguladora del sistema actual de las ventas a plazos sobre bienes muebles. El espíritu de esta Ley está animado por el encomiable propósito de aliviar las cargas financieras que pesan sobre la depauperada economía popular ya que son las clases trabajadoras del país las más inclinadas y clientas de este tipo de operaciones y considerar el Gobierno Revolucionario que resulta de interés urgente y nacional un pacto más justo en estas ventas crediticias.

Los bienes muebles que serán objeto de regulación en esta Ley son los artículos domésticos de consumo duradero que sean inferiores en precio a los mil pesos, los automóviles y demás vehículos de carga y pasaje, las herramientas e instrumentos de trabajo para profesionales y obreros, y por último, todas las maquinarias agrícolas cuya valor no exceda de los diez mil pesos.

INTERES de HIPOTECAS

A partir del primero de mayo del año en curso no podrán pactarse intereses sobre hipotecas en fincas urbanas que sobrepasen el límite de un 6 por ciento anual. También quedan reducidos a ese nivel los contratos hipotecarios sobre este tipo de propiedades que estén pactados con anterioridad a la promulgación y aplicación de esta Ley.

DOS ACUERDOS SOBRE EL FHA

En el quinto acuerdo quedan reguladas las actividades financieras del FHA (Fondo de Hipotecas Aseguradas) y todas las instituciones afines. En otro acuerdo se establece la modificación de los aranceles notariales y registradores de la propiedad para las escrituras y operaciones registradas y emitidas por las instituciones de crédito como el FHA y las afines en este tipo de operaciones crediticias.

Rechaza...

(CONTINUACION)

Escuela de Ciencias y miembros de la Comisión, a preguntas nuestras sobre la opinión que tenía de ese nuevo Tribunal de Apelaciones propuesto por la FEU, nos dijo, que ese Tribunal no es necesario porque la Comisión Mixta de Reforma tenía suficiente autoridad moral y estaba imbuída de los suficientes principios justos y equitativos para fungir como Tribunal de Apelaciones.

Preguntado el doctor Fiterre sobre si los alumnos deben tener representación en el Gobierno de la Universidad, respondió que él es partidario de la intervención de los alumnos en el Gobierno Universitario para que sepan cómo se emplea y hasta qué forma se manejan honestamente los dineros de la Universidad.

Más tarde, a preguntas nuestras sobre la opinión del Consejo Universitario con respecto a ese nuevo Tribunal de Apelaciones aprobado por la FEU, el doctor Fiterre dijo que el Consejo reconoce la autoridad de la Comisión Mixta y que la FEU debió haber enviado un acuerdo en forma de sugerencia a dicha Comisión para que ésta lo considerase.

Que el Cosejo ratifica la autoridad y las facultades de la Comisión Mixta para conocer de las apelaciones que se hagan a los Tribunales de Depuración.

Seguidamente en conversaciones sostenidas con algunos alumnos integrantes de la Comisión Mixta, conocimos que su opinión es con respecto a la proposición de la FEU de integrar un nuevo Tribunal que ellos mantienen el acuerdo de la Comisión Mixta de continuar siendo el Tribunal de Apelaciones.

Además, según el decir de los mencionados alumnos, la FEU no tiene potestad para revocar ese acuerdo de la Comisión Mixta, porque, con respecto a lo concerniente a Depuración y Reforma, la Federación Estudiantil Universitaria delegó en dicha Comisión Mixta.

Por último, dijeron que estando reunida la Comisión, los doctores Santos Jiménez y Carone manifestaron, que el Consejo Universitario no había aceptado el acuerdo de la FEU con respecto a reestructurar el Tribunal de Apelaciones.

Ese es el sentir imperante en la Universidad en estos momentos, ahora se abre la interrogación de quien resolverá las diferencias de criterio. Podemos adelantar que es muy posible lo haga el Consejo Universitario.

Intervienen.

(CONTINUACION)

miembros se han hecho en distintas oportunidades.

Las actividades desenvueltas durante la tiranía por periodistas que pertenecen a aquel Colegio serán consideradas por una comisión de tres miembros del Colegio Nacional designados con ese propósito y que se trasladarán inmediatamente a la ciudad de Santiago de Cuba para estudiar las denuncias y quejas de los distintos sectores de las que se hizo eco en esta ciudad antes que ninguna otra publicación este periódico COMBATE.

Es propósito del Colegio Nacional de Periodistas velar por el prestigio de la clase, para lo cual la depuración del Colegio Provincial de Oriente será llevada a cabo con la más obsoluta minuciosidad a fin de esclarecer la conducta de todos sus miembros evitando en todo momento que personas ajenas se inmiscuyan en los problemas internos de la clase.

PAGO DE IMPUESTOS

Un funcionario del Ministerio de Hacienda será designado por el director de Rentas e Impuestos para que informe sobre el alcance de la Ley 40 en relación con lo que se debe tributar por concepto del impuesto sobre la renta personal a los miembros del Colegio Provincial de Periodistas de la Habana.

Dicho funcionario se trasladará al local del Colegio el próximo lunes día 20 de dos a seis de la tarde, y facilitará todo tipo de informes a los periodistas sobre el pago del impuesto que vence el día 24 del presente

Denuncian...

(CONTINUACION)

netración ruinosa del señor Julio Rodríguez y su camarilla de los hermanos Remedios Estos explotadores del proletariado y los pequeños granjeros ocultan sus garras bajo el título comercial de «Casa Rodsay» y han iniciado esta maniobra para contrarrestar las Leyes de control que ha anunciado el Gobierno Revolucionario que han de propender al engrandecimiento de la producción avícola en Las Villas.

La táctica que preparan estos individuos es la de reponer la merma en sus ingresos ante las medidas justas que se ha acordado en La Habana con el provechoso negocio de la explotación y dominio sobre la producción en la región villareña.

Su plan se ha concretado en una gigantesca granja avícola que están construyendo en Las Villas con toda la celeridad e improvisación que el momento requiere para sus tortuosos fines. Esa planta se dedicará a la cría de gallinas productoras de huevos de consumo y para refrescar los pollos que enviarán desde La Habana y con ese transporte multitudinario de aves absorber todo el mercado villareño para luego poder aplicar con mayor libertad sus insaciables tentáculos de inflacionistas y expoliadores de la economía popular.

Los granjeros villareños están en pie de lucha contra este plan extorsionador y además están empeñados en la reconquista de todos los derechos y garantías de producción que les arrebató la dictadura haciéndolos víctimas del mayor desamparo financiero.

Las medidas que con carácter provisional regirán la producción y el mercado avícola en la región villareña son las siguientes:

1) Prohibición de establecimiento de nuevas granjas a partir del primero de enero de 1959.

2) Podrán aumentar su producción las granjas que demuestren se hallaba en ampliación en la fecha antes citada.

3) Congelación del quintal de pienso para aves en $5.00 y $5.25 cada uno, incluyendo los cargos adicionales.

4) 0Congelación del precio del pollito de primera ceba en $.16 cada uno.

5) Congelación del precio $32.00 por cada 360 huevos en caja.

6) Congelación del precio de medicinas y equipos avícolas.

7) Fijación de los siguientes precios: 32 centavos en granja, 35 centavos para intermediario y 39 centavos para detallista.

8) Fijación de los precios para cajas con 360 huevos.

9) Congelación obligatoria de todos los Granjeros en una Asociación Nacional de Granjeros con representación de todo el sector; y

10) Revisión del régimen de créditos entre suministradores.

Luego se prohibe la crianza de pollos a personas que no posean granja, fijación del precio de 25 centavos para pollitos sin sexar, declarar la libre crianza de pollos que no sean alimentados con piensos balanceados, colegiación obligatoria de los hatcheries que estas plantas de incubación notifiquen a Agricultura su producción y una relación jurada de todos sus clientes.

Tomó...

(CONTINUACION)

Hacienda para exhortar a cada uno a continuar [illegible] actual plan de trabajo y el desarrollo de las labores administrativas con igual entusiasmo como hasta ahora.

INSPECCIONAN RECAUDACIONES

El jefe del Negociado de Inspectores del Departamento de Contabilidad del Ministerio de Hacienda, señor Serafín Vilariño, ha sido encargado de practicar en todas las oficinas recaudadoras, pagadurías y otras oficinas bajo la jurisdicción de Hacienda, labores de inspección que antes estaban delegadas en un funcionario representativo personal del Ministro.

INGRESOS NACIONALES

A $1.593,00 ascendieron las recaudaciones del tesoro cubano durante las operaciones efectuadas durante el día quince de este mes.

SITUAN FONDOS

Más de millón y medio de pesos fueron situados por la Dirección General de Contabilidad para continuar abonando pagos de personal y otras atenciones presupuestales.

El acueducto de Guanajay fue intervenido por el Comisionado Municipal quedando resuelto de esta forma un problema de competencia suscitado sobre esa dependencia pública.

El fallo dictado por el Ministro de Obras Públicas señala que únicamente la Comisión de Acueducto y Alcantarillado, nuevo organismo, tiene facultades para intervenir.

También informó el director interino de Servicios Públicos, doctor Mingolarra, que cumpliendo instrucciones del Ministro de Comunicaciones, el departamento a su cargo continuará evacuando consultas sobre los acueductos por ser estos empresas de servicios públicos.

REMITIRAN DISCOS POR CORREO

En breve será implantado un servicio de "phonopost" que consiste en remitir por correo discos o cualquiera otra clase de grabaciones con la voz del remitente. Este novedoso sistema solamente existe actualmente en unos pocos países en todo el mundo.

En Desastroso Estado...

(CONTINUACION)

de la organización de los mismos permite el mejor abastecimiento y el mejor servicio de drenaje». Para esto necesitamos la cooperación absoluta y total de la ciudadanía que tendrá que cooperar en el ahorro del agua de consumo y en el cuidado de los sistemas de alcantarillado dentro de los hogares» —declaró el ingeniero Juan Meléndez Fresneda, presidente de la recién creada Comisión Nacional de Acueductos y Alcantarillados.

En una conferencia de prensa celebrada en el Salón de Reporters del Ministerio de Obras Públicas fue explicado ampliamente todo el alcance que tendrá el organismo y que funcionará bajo la dirección de cinco funcionarios, los cuales tres tendrán que ser ingenieros, uno abogado y el otro de elección libre. La Comisión será presidida por el Ministro de Obras Públicas que es su jefe máximo de hecho. La presidirá uno de los ingenieros, en este caso ya señalamos que ha sido designado el ingeniero Meléndes Fresneda que explicó el funcionamiento de la nueva Comisión.

Dos son los puntos principales de trabajo: primero, rehabilitación de los acueductos y alcantarillados ya hechos en la República y que funcionen, sin distinción de manera deficiente, y segundo: construcción y planificación inmediata de esos sistemas en todos los pueblos que de ellos carecen.

Es buena hacer resaltar que este plan de construcción de acueductos y de alcantarillados lleva unido la creación de nuevas industrias que se desarrollarán simultáneamente que el plan se lleva a efecto como son las de tuberías de distinto tipo y otras.

Informó el ingeniero Meléndez que de 300 núcleos urbanos que tienen más de mil habitantes en la Isla sólo 120 poseen acueducto y de esos el 80 por ciento son defectuosos, por lo que el abastecimiento de agua es impropio.

De estos 30 núcleos sólo 10 tienen alcantarillado en los que funcionan cinco a pesar de sus irregularidades, otros cinco funcionan parcialmente y el resto carece del sistema.

Ante esta situación, fue creado el organismo con carácter autónomo y que alcanzará un desarorlol similar al de la Comisión de Fomento.

Por el momento no pasarán a su cuidado los acueductos y alcantarillados en los casos que estos últimos exista, que están bajo administración privada de los municipios y otros organismos, pero sí su fiscalización, inspección y mejoramiento.

El acueducto de La Habana, por el momento quedará independiente mientras otros 27 serán administrados por la Comisión, 14 que pertenecían a Obras Públicas y 13 a la Comisión de Fomento. Todas las funciones de ingeniería que desarrollaba el Ministerio de Salubridad pasan también a la Comisión.

El Departamento contempla el caso de los repartos nuevos, que habiendo sido anunciados con todas las comodidades modernas, han sido urbanizados sin acueducto y sin alcantarillado en la mayoría de los casos y que en el futuro serán supervisados de manera que no sean burlados la construcción de uno y otro.

La ciudad de Marianao será un caso de tratamiento especial puesto que es sumamente complejo por la carencia de alcantarillado. Ya según anuncia el ingeniero Meléndez se trabaja en los proyectos de las ciudades de Manzanillo en Oriente, Santa María del Rosario y Cotorro en la Habana y en los de Antilla, Banes, Morón y Placetas, algunos de los cuales ya estaban comenzados pero no terminados y en algunos casos con planes poco adecuados en los cuales se burló a los habitantes construyéndolos mal.

Y finalmente anunció el Presidente de la Comisión que un sistema de contadores de metros de agua será instalado en todos los hogares que será abonable conjuntamente con el alcantarillado, este último nunca había sido cobrado en Cuba y el primero de manera ineficaz. Por este sistema será medida el agua que se consuma en cada hogar y se obligará a eliminar el desperdicio que es mayor con el sistema actual de vida que con las deficiencias de los sistemas instalados.

Este sistema de metros de agua ayudará a elevar las recaudaciones, lo que se dedicará al mantenimiento y mejoramiento de los servicios públicos.

Este plan de abasto de agua a todas las poblaciones estará terminado en un plazo no menor de diez años y serán necesarios para cumplirlo 300 millones de pesos que serán invertidos a razón de 30 millones por año. Serán obtenidos a través del sistema de préstamos y financiamientos privados y emisión de bonos.

Harán...

(CONTINUACION)

José Luis Galves; el doctor Eduardo Valdés Santos Tomás; el doctor Miguel A. D«Stéfano, Secretario del Consejo de la Prisión del Príncipe, y la doctora Melba Hernández y Rodríguez del Rey, Directora del Reclusorio Nacional de Mujeres de Guanajay.

Iniciamos la entrevista interrogando al Director General de los Institutos Penales en relación con el futuro de los establecimientos penitenciarios, los estudios que se proponen realizar y se están realizando ya, por los miembros de la Comisión Técnica, contestándonos inmediatamente:

—En primer lugar, la Comisión está contemplando la necesidad de la creación de establecimientos ad-hoc, para que no sean meros almacenes de reclusos, sino locales adecuados, donde éstos puedan estar humanamente instalados y tengan oportunidades para realizar tareas en los talleres y aprender oficios que sin duda les serán de gran utilidad una vez cumplidas sus condenas.

—Como quiera que la Comisión Técnica está en los comienzos de sus tareas no podemos concretar debidamente el contenido de la reforma penitenciaria, pero sí estamos en disposición de afirmar, que todos los miembros de la Comisión están demostrando un gran celo en las labores de la misma.

—Se está teniendo muy en cuenta que lo esencial es la rehabilitación del preso, la prevención del delito, más que su represión; puedo afirmar categóricamente que el pensamiento del Ministro de Gobernación —que seguramente será una realidad— es situar los establecimientos penitenciarios a la altura que corresponde, según los planes y propósitos del Gobierno Revolucionario.

—Podemos afirmar, que era aterrador el cuadro que nos encontramos en las cárceles y prisiones, a la caída de la dictadura; para estos males el Ministro de Gobernación ha solicitado del Consejo de Ministros un crédito por más de un millón de pesos, que servirá para reparar los edificios y establecimientos penales, que en su mayor parte están deteriorados. Hay mucho que hacer, mejor dicho, todo está por hacer.

—Tenga la seguridad la ciudadanía de todo el país, que todas estas deficiencias serán atendidas, pero requieren su tiempo, ya que el abandono en que la dictadura tenía sumida las cárceles y prisiones, es tan grande, que la tarea ha de ser sumamente larga.

Antes de terminar el doctor Jesús S. Montané Oropesa nos expresa, que esta entrevista es la primera y la única que concede a la prensa, y que COMBATE ha tenido este privilegio, de cuya deferencia y cortesía dejamos constancia a nombre de este órgano de la revolución al servicio del pueblo.

Acusan...

(CONTINUACION)

ficas».

Dice el «Comité de Superación Gráfico», que «es más que conocido por todos los trabajadores de nuestro sector, que la «Unión Sindical de Artes Gráficas» a más de tres meses del triunfo revolucionario, se encuentra todavía en manos de conocidos miembros del «Clan Cotayero» que durante la dictadura detentó la dirección de nuestras organizaciones, los que cubiertos ahora de ropaje revolucionario pretenden seguir usufructuando la U.S.A.G. y entorpeciendo la Revolución. Para lograr ese propósito celebraron en la CTC la, famosa Asamblea de las «tarjeticas», donde impidieron la entrada de los verdaderos obreros gráficos y llenarón el local con trabajadores equivocados de otros sectores, que ajenos a la realidad que los gráficos afrontaban, fueron allí aleccionados previamente, con el propósito de ratificar a Dagoberto Ponce y comparsa. Sin embargo, no pudieron impedir que en esa misma asamblea denunciáramos al actual ejecutivo de la U.S.A.G. como viejos mujaleros y servidores de la tiranía.

Y sigue denunciando el Comité de Superación Gráfico. «Estos señores que hoy dirigen la U.S.A.G., porque según dicen son «revolucionarios» son los mismos que estuvieron durante toda la dictadura al servicio de Cotayo y el Mujalato; son los mismos que participaban en las movilizaciones mujaleras en apoyo de la dictadura; son los mismos que firmaban manifiestos contra las huelgas revolucionarias; son los mismos que asistían a los actos del primero de mayo en la CTC; son los mismos que han escondido documentos que les entregaron en la Caja de Retiro, para que llevaran a Cotayo a los Tribunales Revolucionarios; son los mismos que están sirviendo los intereses de la contrarrevolución».

Por último dicen que «secuestrada la U.S.A.G., por los cotayeros, entronizada la politiquería en su seno; entorpecida la Justicia Revolucionaria por el «trust de toalla», que funciona en Valle No. 64, desempeñado el actual ejecutivo de la U.S.A.G., por el oportunismo y la contrarrevolución, hay que ir al rescate inmediato de nuestra organización para ponerla en manos de la Revolución, que es ponerla al servicio de los trabajadores gráficos. Para eso se ha constituído el Comité de Superación Gráfico»

"Aspiro a...

(CONTINUACION)

El jefe del Gobierno de Cuba ha sido ovacionado a su llegada a Washington y en las calles se escuchan exclamaciones en favor de la revolución cubana.

En sus primeras breves declaraciones Fidel dijo: «Pequeños discursos y largas conversaciones», anticipando así la tónica que desenvolverá su misión a los Estados Unidos.

Periodistas y diversos sectores de la nación norteamericana abrumaron al Primer Ministro para que les hiciera declaraciones.

Dijo ya en tierra norteamericana que venía a los Estados Unidos a hacerle comprender a ese pueblo la necesidad de mantener y elevar las ventas de azúcar cubana y así conservar con firmeza los acuerdos del Convenio Azucareo.

Christian Herter comienza lo que se considera en definitiva su estreno como secretario de Estado —ya que se le da como seguro sucesor de Foster Dulles— con conversaciones con el líder de la Revolución cubana.

Fidel fue recibido en Washington por Roy R. Rubottom, subsecretario de Estado adjunto para los asuntos latinoamericanos y por el jefe de protocolo de la cancillería, quienes acudieron al aeropuerto, donde se encontraron entre otras personalidades el embajador de Cuba, doctor Ernesto Dihigo; el delegado en la ONU, Manuel Bisbé; el delegado en la OEA, Raúl Roa y los principales editores norteamericanos.

Piquetes hostiles organizados por criminales de guerra cubanos fueron disueltos y los gritos hostiles quedaron ahogados por los gritos de ovación.

En vísperas del almuerzo con el canciller norteamericano, Fidel Castro dijo que deseaba conocer mejor al pueblo norteamericano y que esperaba conversar ampliamente con el pueblo y los periodistas. Añadió que al terminar su visita a fines de este mes, habría una mejor comprensión, tanto en los Estados Unidos como en el Canadá, de Cuba y sus problemas.

El cable informa que se espera que la defensa de la Revolución cubana contra la campaña de calumnias será desarrollada por Fidel en el discurso ante la Sociedad de Editores de Periódicos el viernes, que será trasmitido por control remoto a los cubanos.

Debido al carácter extraoficial de la visita de Fidel, el almuerzo con Herter, según los despachos cablegráficos, es un evento más bien social que oficial, y este almuerzo es la única actividad oficial del día.

El diario Washington Post comentando la visita dice que se presentan algunas cuestiones sobre la actuación de Castro como Primer Ministro», pero que merece una atenta audiencia y el reconocimiento de su heroísmo. Según este diario Fidel encontrará en Estados Unidos «un fondo de buena voluntad para el gobierno que él encabeza y una honesta preocupación por los problemas de Cuba».

ESTADO DEL TIEMPO

PRONOSTICO PARA HOY VIERNES

Vientos flojos a frescos del sudeste al nordeste, alcanzando fuerza de brisote durante el día. Leve ascenso en las temperaturas. Cielos parte nublados y nublados. Algunas lluvias, probablemente ligeras, diseminadas por el territorio. Marejadas de brisote en la costa norte durante el día.

Observatorio Nacional.
Marina de Guerra
Revolucionaria.

Fraude...

(CONTINUACION)

calle Manhattan número 19 Los Pinos, denunciando a la Administración de las rutas 23, 24 y 25 de la COA, de cometer graves irregularidades con los obreros.

Hizo constar Lauro Blanco en su carácter de dirigente obrero de dicha ruta, que la administración no ha pagado el descanso retribuído a los obreros y cuyo pago debió haberse efectuado hace varios meses, siendo responsable de esta irregularidades el señor Francisco Carvajal, que funge actualmente de administrador.

Como colaboradores directos de dicho administrador Lauro Blanco; acusó también a Rafael San Gil, Adalberto Valdés, Antonio Rodríguez, Jesús Abad, Manuel Alvarez Prieto, todos estos señores pendiente de una causa por desfalco de más de $2.00.000 y cuyo dinero constituye parte del dinero que por concepto de descanso retribuído se le adeuda a los trabajadores.

Siguió diciendo el denunciante que el señor Francisco Carvajal, como los otros mencionados reciben instrucciones y obedecen órdenes del ex-presidente y ex tesorero de la Cooperativa de Omnibus Aliados, Elpidio Núñez, y el cual se encuentra preso actualmente en las prisiones de La Cabaña, pendiente de la causa por el asesinato del revolucionario conocido por (Estudiante) que fuera obrero de la ruta 13.

Terminó expresando el dirigente obrero Lauro Blanco que el señor Francisco Carvajal y los anteriormente mencionados estaban respaldados en tiempo de la dictadura por Santiago Rey, Andrés Rivero Agüero y los excoroneles Conrado Carratalá y Esteban Ventura, siendo estos dos oficiales de la dictadura los que percibían dinero semanalmente de manos del administrador.

Y que ahora planea recortar el tiempo del intinerario que tiene la ruta 23, con el fin de pagarles menos y de esa forma que los trabajadores estén descontentos y provocar que los mismos hasta lleguen a intentar un paro con las consiguientes dificultades que le traería al Gobierno Revolucionario.

Presentan Pruebas.

(CONTINUACION)

mite al jefe del SIM, suministrado por el Agregado Naval del Gobierno de Cuba en Méjico.

En su primer párrafo el citado documento expresa lo siguiente:

"Inciso a): Para informar a usted que se encuentra en esta ciudad el ex teniente de la policía de la Universidad de la Habana, Evaristo Venero, el que vino a verme en varias ocasiones para ponerse a mis órdenes, diciéndome entre, otras cosas que es amigo personal del Presidente de la República y por lo que le ruego me dé informes e instrucciones en cuanto a este señor".

El primer contacto ya está consumado. El fugitivo se desdobla en chivato y ofrece sus servicios con reiterado empeño mientras el secuaz, obediente, consulta a sus amos para que determinen si se le contratan sus servicios.

En comunicación, también confidencial, de fecha primero de mayo del propio año de 1955, ya hay señales de que Evaristo Venero ha comenzado a laborar en su "cargo". Veamos:

"Memorándum Confidencial. El Agregado Naval Nicolás Cartaya Gómez me ha informado hoy lo siguiente: Que el cubano llamado Evaristo le informó que en el día de ayer un tal Bebo Espinosa, que es uno de los refugiados cubanos que se encuentran aquí, le había comunicado a Evaristo que reinaba gran contento y alborozo en el grupo de Aureliano Sánchez Arango y Eufemio Fernández porque se disponían a acogerse a la amnistía y a ir todos a Cuba una vez que esa ley estuviera vigente.

Le hibo saber que el propósito de ese grupo de refugiados era tomar venganza personal una vez que estuviera en Cuba, de los oficiales del Ejército en la provincia de Oriente, Río Chaviano y Chaumont, porque dicen tener una cuenta pendiente con ellos de que "arrastraron" a un grupo de revolucionarios cuando lo del asalto al Cuartel Moncada.

"Igualmente parece que dijeron que antes de irse de Méjico "quitarían del medio" a uno de los funcionarios de esta Embajada para dejar aquí ese recuerdo".

Todo esto proviene del puño y la letra de un señor Embajador, el doctor Alberto Espinosa Bravo, representante batistiano en Méjico durante ese tiempo. El diplomático, demostrando una gran vocación para la trasmisión de confidencias, se hace eco en su correspondencia consular de los rumores y secretos que está vendiendo Evaristo Venero a los secuaces de la dictadura en el hermano país.

Donde ya queda reflejada en toda su gravedad la culpa del antiguo masferrerista, es en un reporte confidencial suscrito por el general Cantillo y dirigido al jefe del SIM en el que este oficial, sin proponérselo, desde luego, describe en cuatro líneas y desnuda en toda su dimensión la personalidad de este "revolucionario". La fecha es nueve de agosto de 1955 y también es una misión cumplida por el agregado naval en Méjico. Dice así:

"El ex comandante Santana le mandó instrucciones a Fidel Castro para que tratara de sumarse al ex teniente de la Policía Universitaria Evaristo Venero que se encuentra en Méjico, para el movimiento que se prepara en contra del régimen del general Batista. El ex teniente Venero inmediatamente me informó del caso y di la orden que se sumara a ellos y me informara diariamente de todos los detalles".

Finalmente nos aporta el Negociado de Prensa y Radio del Ejército Rebelde una ficha biográfica sobre las actividades de Evaristo Venero González. En ese historial aparece una causa radicada en el Juzgado de Instrucción de Marianao contra el citado individuo por robo imperfecto con fecha de 1948 y número 378.

En otro de los datos aparece lo siguiente:

"Es amigo íntimo del doctor Rolando Masferrer Rojas". Ya esto constituía de por sí una garantía nada envidiable.

El 29 de mayo de 1954, de acuerdo con esta biografía policíaca, dio muerte a tiros en la Plaza Cadenas de la Universidad de la Habana a Arturo Márquez Martínez (Nené). Estando procesado por este crimen, se fugó espectacularmente del centro médico sito en calle ocho entre 17 y 19 en el Vedado.

Perseguido por quienes serían más tarde sus compañeros, los agentes de la dictadura, es rodeada la Universidad, ya que se han filtrado informes acerca de que el prófugo Venero se ha refugiado dentro del recinto universitario, antiguo escenario de sus actividades.

El dos de diciembre de ese mismo año de 1954, después de casi seis meses sin saberse nada de él, da nuevamente muestras de vida, sembrando una vez más la muerte. En los pasillos interiores del hospital Calixto García mata al sargento de la Policía Universitaria, Reinaldo López Quintana.

Ya por esta época el ejército se había encargado de distribuir en todas sus dependencias un retrato de Evaristo Venero para facilitar su reconocimiento en caso de ser visto por algún agente.

Sin embargo ocurre lo inaudito. Los perseguidores y el perseguido, sorpresivamente se ponen de acuerdo, zajan sus rencillas por la Justicia y de la noche a la mañana se convierten en jefe y colaborador respectivamente. En los dos párrafos finales del informe militar aparecen estos conceptos reveladores:

"(27-Abril-1955) Se informa que se encuentra en Ciudad Méjico y que ha visitado al Agregado Naval de Cuba en Ciudad Méjico para ponerse a sus órdenes.

"(24-Junio-1956) El Agregado Naval a la Embajada de Cuba en Méjico lo señala como conocido por Smith y que pertenece al grupo de Fidel Castro.

Cuatro...

(CONTINUACION)

ducir en el avión aprovechando las facilidades que se da a los pasajeros en el aeropuerto y que a los 10 minutos de despegar el aparato encañonaron a los pasajeros y se introdujeron en la cabina del piloto, al que precisaron a que los llevara con destino a la República Dominicana. El piloto alegó que no había combustible bastante para ello y entonces escogieron esta ciudad como destino.

El avión y los pasajeros fueron devueltos nuevamente a La Habana.

Durante todo el suceso, según las versiones recogidas en el aeropuerto internacional de Miami, los asaltantes dieron muestra de gran nerviosidad, lo cual contribuyó a sembrar la alarma.

A los asaltantes se les ocupó tres pistolas una calibre 38 y dos 45.

Fusilan...

(CONTINUACION)

gimiento Tres, de la Ciudad de Santa Clara, fueron fusilados, después de haber retificado el Tribunal de Apelaciones las sentencias dictadas por el Tribunal Revolucionario que los juzgó, el ex-coronel Manuel Larrubia Paneque, el ex-comandante Francisco Hernández Leyva, el excapitán Manuel Acosta Basulto, el ex-sargento Jesús Perdomo del Río, el ex-cabo Raúl Martínez Carmona, y los ex-soldados Leo Castillo Valdivia, y Eulogio Abreu Becerra así como el exvigilante de la Policía Nacional Eloy Fernández Tiradoy y el civil Juan Gualberto Cervantes.

También desde Holguín nos informa nuestro corresponsal que fueron fusilados en el Campo de Tiro del Regimiento 7, «Calixto García», el ex-teniente del Ejército Cristóbal Cabrera Elizalde, el cabo de la Policía Nacional, Fernando Proenza Rodríguez y el ex-vigilante destacado en el pueblo de Cueto Abelardo Antonio Batista.

Al teniente Cabrera le acusaron de más de 100 delitos, de atropellos y torturas y de 12 asesinatos en los 18 meses que estuvo al mando de la zona de los centrales «Chaparra» y «Delicias».

Los cadaveres los enterraban en los cañaverales de esos dos ingenios.

CINCO AÑOS PARA EL COMANDANTE BOIX COMAS

El ex-comandante Alberto Boix Comas, acusado por los delitos de colaboración, difamación, injurias y el de ofrecer falsas noticias, fué condenado a cinco años de cárcel en un juicio celebrado en la Fortaleza Militar de La Cabaña... El Fiscal, doctor Francisco Ordóñez, le pedía 30 años de prisión.

En sus declaraciones dijo el ex-comandante Boix Comas que siendo Jefe del Buró de Prensa y Radio del Ejército, sus atribuciones estaban limitadas, al extremo de que las notas que enviaba a los periódicos y estaciones de radio eran remitidas unas veces por Francisco Tabernilla y otras por el dictador Batista y que las pocas veces que él las modificó fué requerido porque la intención era la de falsear la verdad y que se dijera siempre que las bajas durante la guerra tenían que ser en mayor número de los soldados rebeldes, a quienes calificaba de forajidos, cuatreros y comunistas.

DENUNCIAN FUGA DE CRIMINALES

Roberto García, vecino de Marianao, denunció ante el oficial de guardia de la Policía Marítima Revolucionaria que de los muelles de Casa Blanca le sustrajeron el Balandro «Margot», de su propiedad, de 32 pies de eslora y que aprecia en mil quinientos pesos.

La policía logró saber que los autores del robo eran José Lozano Alfonso y Luis Lira Cardoso a quienes tratan de detener. Según se pudo conocer la nave fué utilizada por las referidas personas para sacar del territorio nacional hacia el extranjero a prófugos de la tiranía acusados de crímenes de guerra.

Bien Güije y Padrón

☆ ★ ☆ ★ ☆ ★ ☆ ★ ☆ ★ ☆ ★ ☆ ★ ☆ ★ ☆ ★ ☆ ★ VEA PRISMATICOS)

Terminan hoy Toronto y Cubans

Para esta noche está señalado el cuarto y último encuentro de la serie entre los Cubans y el Toronto, esperándose que Wahmmy Douglas sea la selección de Preston Gómez para lanzar. El Toronto escogerá entre Rudy Minarcin y Ed Blake, aunque en estos momentos no hay nada seguro sobre cuál será la decisión del manager Dixie Walker. Al terminar hoy viernes la serie entre Cubans y Toronto, los azucareros se disponen a recibir al Montreal, otro equipo poderoso, que estará jugando aquí tres días, finalizando el lunes.

Sports

Cocktail de Noticias

PRISMATICOS

Cuco Conde

1. BUENA EDICION DE LOS CUBANS.
2. UN TEAM QUE TIENE CHANCE.
3. SAN FRANCISCO Y EL BASEBALL.

MUY buena impresión han causado los Cubans en sus dos primeras salidas. No puede decirse que tengamos un conjunto capaz de pasear la distancia en el circuito, pero sí un team alegre, con el respaldo de buenos bateadores y magníficos pitchers. Una edición muy superior a la del pasado año que debe responder a los cálculos de su inspirador Bobby Maduro... **QUIZAS uno de los puntos débiles del team sea la tercera esquina defendida ahora por el pequeño Pompeyo Davalillo. A nuestro juicio, la primera noche lució bastante indeciso y jugando muy atrás, sin embargo, hay que darle más tiempo al venezolano, que es uno de esos jugadores que "mete el pecho" siempre y que encaja perfectamente en la combinación criolla por su coraje y vergüenza profesional**... MAGNIFICA impresión nos causó el pitcher Ted Wieand en su primera salida. Tras verlo en las dos primeras entradas recibir buen castigo, su labor al retirar 15 bateadores seguidos después de ese mal comienzo es el mejor síntoma que en él tiene "Preston" Gómez una de sus cartas de triunfo. Hay que tener en cuenta que era su debut en La Habana, ante una enorme concurrencia y un fanatismo exigente como el nuestro. Menos mal, que "Preston" tuvo la visión y confianza suficiente para dejarlo después de recibir una buena pita cuando le permitió batear en su primer viaje al bate y ya con Toronto disfrutando de una ventaja de tres carreras. Esa confianza de su manager, nos permitió ver más tarde la clase de lanzador que tienen los Cubans en Wieand, porque nos regaló una soberbia exhibición de buen pitching. **...AUNQUE los críticos conceden poco chance a los Cubans de clasificar en la primera división, nosotros tenemos grandes esperanzas de verlos pelear contra los favoritos. Repetimos que es un team muy superior al de 1958 y eso es suficiente...**

DAVALILLO

EL MAL tiempo le está jugando una mala partida a los clubes de las Grandes Ligas. Solamente catorce juegos han podido celebrar desde el viernes al pasado domingo. Y algo más. Muy flojas las recaudaciones. Todavía la temperatura un poco fría por allá mantiene a los fanáticos en sus hogares... SAN FRANCISCO vive una fiebre beisbolera de altura a juzgar por el extraordinario recibimiento que ofrecieron a sus players. Ese calor y entusiasmo estimula a los jugadores y la realidad que los "franciscanos" con la adquisición de los pitchers Jack Sanford y Sam Jones, deben darle a los campeones de Milwaukee fiera batalla. Es el team a derrotar este año en la Nacional, si no surge otra sorpresa como la de los Piratas el pasado año... **CMQ ofrece todas las noches los juegos de los Cubans en cuya transmisión compartimos con el bayamés Felo Ramírez**... YA ESTA en La Habana el pequeño gran peleador venezolano Tony Padrón, que el próximo sábado tendrá que vérselas contra nuestro campeón de los plumas "Güije" Rodríguez. Una peleíta que debe llevar buen público al Coliseo de la Ciudad Deportiva... **¿Y QUE les parece el Toronto? Siempre presentan los "canadienses" un equipo peleador. No existe la menor duda que hay que contar con ellos. Su segunda base Joe Almafitano nos ha causado buena impresión y del inicialista Atobelli poco hay que decir, pues tiene colgada la etiqueta de "gran fildeador". Para los expertos seguidores de la Liga Internacional deben discutir el campeonato con los "mulos" del Richmond...**

WILLIE MAYS

☆ ★ ☆ ★ ☆ ★ ☆ ★ ★

Pittsburgh y Detroit Siguen sin Poder Lograr un Triunfo

—OTRO PARA LOS YANKEES—

NEW YORK, Abril 16 (SE)—La temporada de las Grandes Ligas ha comenzado con grandes sorpresas. Si lo duda, vea a los Piratas de Pittsburgh y los Tigres de Detroit con un negativo record de cinco derrotas en cinco salidas. Lo único que ahora les consuela es que en 1951 los Gigantes perdieron once en línea recta en Abril y ganaron el pennant. Pero eso no se repite siempre.

Los Rojos de Cincinnati le ganaron al Pittsburgh diez por cinco, mientras el Cleveland se encargaba del Detroit, superándoles en un cerrado duelo de dos por una, tras diez entradas de batalla. Mientras tanto, los Yankees mantuvieron buen paso, ganándole a los Orioles de Baltimore tres por una para su tercer triunfo consecutivo. Fue victoria para Ed Ford. Y los Medias Blancas, que estaban al frente de la procesión, cayeron por primera vez cuando los Atléticos de Kansas City les superaron diez por ocho. En el otro juego de la Liga Americana, los Medias Rojas le ganaron a los Senadores de Washington siete por tres.

EN LA LIGA NACIONAL

Los Dodgers de Los Angeles por fin ganaron uno. Se impusieron a los Cardenales cinco por cero, con Don Drysdale abanicando a siete rivales. Los Bravos de Milwaukee no jugaron, manteniendo el liderato con tres triunfos sin reveses. Orlando Cepeda produjo dos homers frente a Moe Drabowski y los Gigantes le ganaron al Chicago siete por una. Otro jonronero fue Felipe Alou, llevándose la victoria Johnny Antonelli.

DETALLES

Bob Friend cargó con once de los 16 hits que conectó el Cincinnati para perder su segundo juego. Larry Jackson abanicó a seis de los primeros nueve bateadores que se le enfrentaron. Y el novato Jerry Casale, del Boston, coperó a su victoria con un home run.

●

EL PRIMERO

TORONTO

	V.	C.	H.	CI	O.	A.
Scull cf . . .	3	1	0	0	2	0
Raines ss . .	2	1	1	0	3	1
Thompson c .	3	0	0	0	6	2
Pope rf . . .	3	1	1	1	2	0
Wilson lf . .	4	1	1	3	1	0
Jok 3b . . .	4	0	0	0	0	0
Altobelli 1b .	4	0	0	0	2	0
Amalfitano 2b	4	0	1	0	8	2
Johnson p .	2	0	0	0	0	0
Scantlebury p	0	0	0	0	0	1
Funt p . . .	0	0	0	0	0	0
Chakales p .	0	0	0	0	0	0
Coliat (1) . .	1	0	0	0	0	0
Blake p . . .	0	0	0	0	0	1
Rodin (2) . .	1	0	0	0	0	0
Hannah c . .	0	0	0	0	0	0
Totales . .	31	4	4	4	24	7

CUBANOS

	V.	C.	H.	CI	O.	A
Davalillo 3b .	5	0	1	0	1	2
Chacón ss 2b	5	1	1	0	1	1
González cf .	4	1	1	0	2	0
Novak rf . .	3	1	1	0	2	0
Alvarez 1b .	4	1	1	2	8	1
Gonder c . .	1	2	1	0	6	0
Coles lf . .	2	0	1	1	2	0
Cárdenas ss .	2	0	0	0	2	3
Amor . p . .	2	0	1	0	1	2
Morejón (a) .	0	0	0	0	0	0
Tolosso (b) lf	0	0	0	0	0	0
Arroyo (c) p	1	1	1	2	0	0
A. Alvarez (d)	0	0	0	1	0	0
Rojas 2b . .	1	1	1	2	2	1
Totales . .	30	8	10	8	27	10

Toronto . . .	000 004 000	4
Cubanos . . .	010 004 03x	8

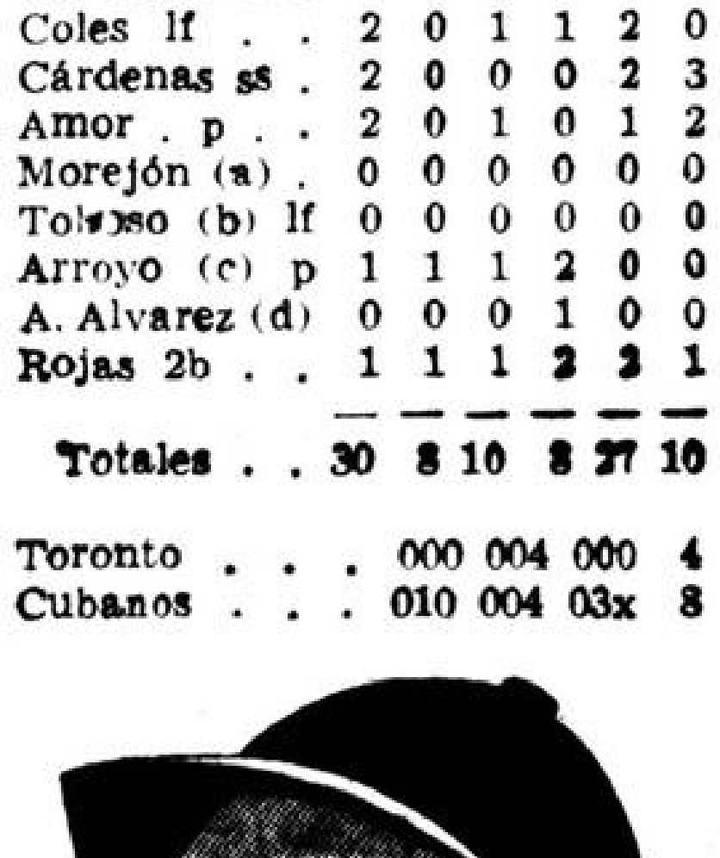

Bateando Bien Logran los Cubans un Triunfo

—SE LUCIO ARROYO—

Los Cubans superaron, en su segunda salida, la labor del día inaugural. Y se llevaron una decisión peleada al estilo de las combinaciones criollas. Hubo un instante, después del rally de cuatro carreras del Toronto en el sexto, que casi todos pensaron que todo estaba perdido, pero los azucareros no perdieron tiempo en demostrar que no era así. Don Johnson se cansó, al igual que Vicente Amor. Y esa fué la brecha que aprovecharon los criollos. El team está demostrando que puede batear. Que cuenta con elementos valiosos en este aspecto. Y está luciendo mucho a la defensiva, a pesar de la inconsistencia de Davalillo. El sexto acto fué el grande. Y el decisivo. Una vez más Borrego Alvarez respondió a la hora buena y su hit tuvo importancia grande en la victoria. La tragedia de Dixie Walker estuvo en encontrar un pitcher controlado después que extrajo a Johnson. Tanto Pat Ecantlebury como Funt se presentaron completamente wild y concedieron las transferencias que los azucareros necesitaban para imponerse. La victoria fué para Vicente Amor, precisamente el hombre que soportó todo el ataque del Toronto, mientras Titi Arroyo, que realizó un trabajo maravilloso, dominaba la situación para su compañero. Ya la mayoría de los fanáticos están admitiendo que la adquisición de Arroyo es una gran cosa. Sabe lanzar, tiene experiencia y posee facultades. Los cubanos han iniciado la jornada dando buenas demostraciones de poder. Y anoche fue Octavio Rojas el jonronero, Salió del banco última hora y dió un batazo formidable. Rojas no es en realidad un slugger, pero puede desaparecer algunas pelotas. Ya lo hizo en el invierno. Una vez más Amor se desinfló en un solo instante. Hasta el fatídico sexto inning no le habían conectado de hit, pero lo más importante es que los Cubans ganaron. Y demostraron que están en la pelea.

●

—NO HA PERDIDO UNA PELEA—

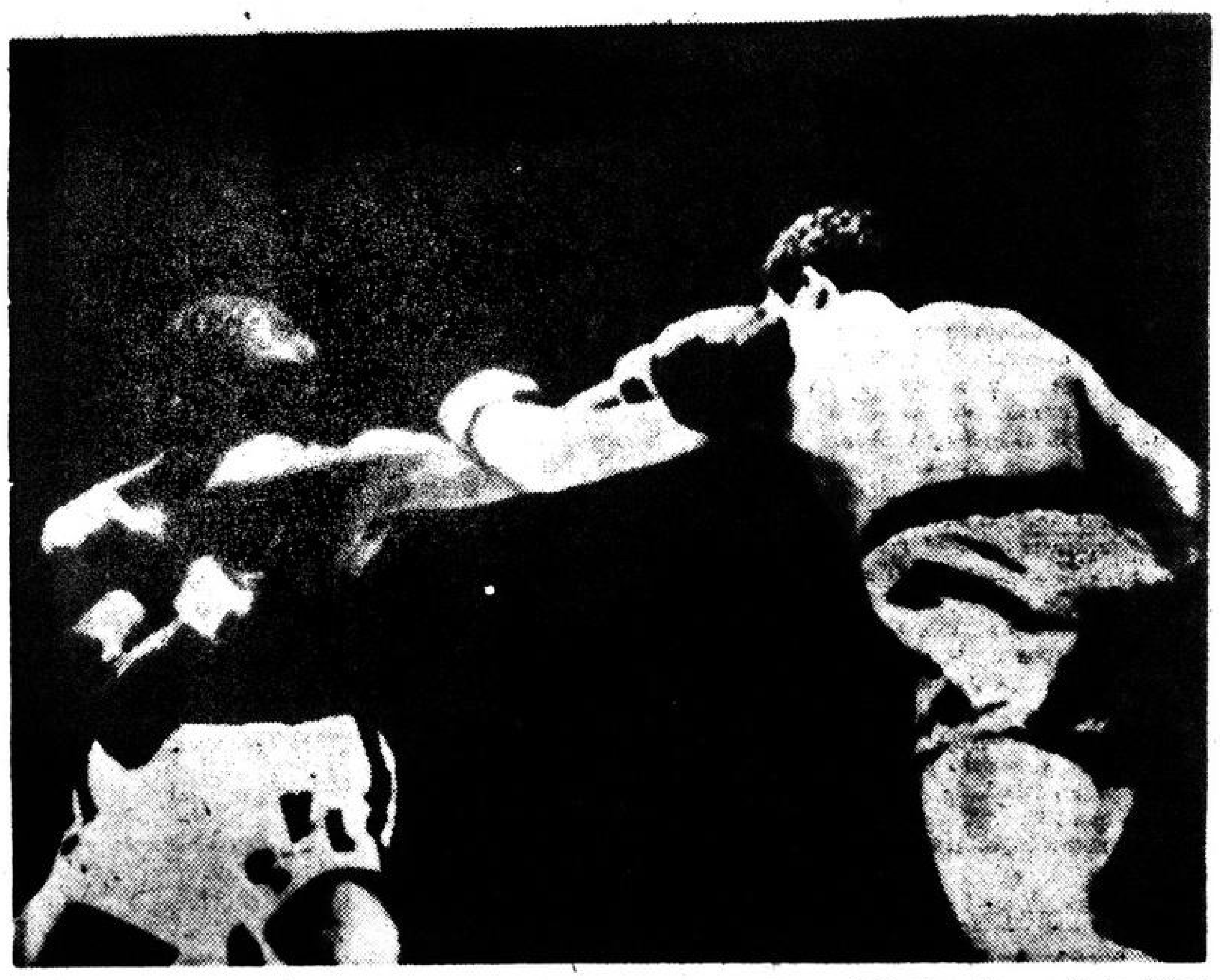

Más de quince mil fanáticos presenciaron en el Nuevo Circo de Caracas, la pelea de Sonny León y el italiano Caprari, celebrada el pasado lunes y estas fotos nos muestran dos aspectos del combate: (arriba), Caprari haciéndole fallar una derecha a Sonny en el segundo asalto. (Abajo): ambos peleadores fallan al cruzar sus izquierdas. Caprari ganó la decisión pero terminó el combate con ligera fractura en la quijada.

●

Difícil Situación de Robinson con la Comisión de New York

—PLAZO DE 48 HORAS—

NUEVA YORK, Abril 16.(SE) —El Juez Saul Striet concedió hoy un plazo de 48 horas a la comisión de deportes del estado de Nueva York, que solicitó más tiempo para justificar su orden a Sugar Ray Robinson para que firmase el contrato para la defensa de su título mundial de peso mediano frente a Carmen Basilio, o se declararía vacante el campeonato.

El presidente de la comisión, Melvin Krulewitch, ordenó a Robinson tener firmado el contrato para el mediodía de hoy, o retirarse como monarca de la división de los 72.5 kilogramos (160 libras).

Robinson presentó un escrito en el cual exige que Krulewitch acuda ante los tribunales y demuestre las razones para que no se impida a la comisión privarle del título.

Irving Galt, principal asesor de la comisión de deportes, pidió al juez Striet un aplamiento de la vista por dos días, para responder al mandamiento judicial que reclama Robinson.

En representación de Robinson, el abogado Martín Achat alegó que la orden de la comisión es «injusta», por cuanto ese organismo no ha dado audiencia al campeón de peso mediano.

Robinson no ha defendido el título desde que lo ganó a Basilio hace trece meses.

●

Liston se Impuso por Knock Out

MIAMI BEACH, abril 16. (SE). — Sonny Liston elevó a diecisiete sus triunfos consecutivos, al noquear anoche en el tercer round a Cleveland Williams, ante una concurrencia de 35,000 fanáticos.

Liston considerado el más fuerte pegador de la división heavy, castigó a su antojo a Williams, hasta que el referee detuvo el combate en el tercer round.

JAI ALAI

Véase a continuación el programa completo para esta noche, sonando el primer pelotazo a las ocho y media en punto.

PRIMER PARTIDO, a 25 tantos Olarreaga y Millán, blancos, contra Enrique y Chomin, azules. A sacar del cuadro nueve.

SEGUNDO PARTIDO, a 25 tantos Olarreaga y Millán, blancos, contra Pita y Quintana, azules. A sacar del cuadro nueve.

TERCER PARTIDO, a 30 tantos: Echave y Mendiola, blancos, contra Urtiaga y Ortuondo, azules. A sacar del cuadro nueve.

Ya quedó confeccionada la convocatoria para el campeonato de basket ball menores de 20 años que organizará la Dirección General de Deportes en toda la República. Empezará a circular desde mañana. El cierre de inscripciones fué fijado para el 11 de mayo, debiendo comenzar el torneo, simultáneamente, en toda la República el 21 de mayo.

Buen Entry Este Año en Indianápolis

INDIANAPOLIS, Abril 16 (SE) — La Lista de competidores para la carrera de 500 millas de Indianápolis, señalada para el primero de mayo, se elevó hoy a 47 con el registro de once coches en las últimas 24 horas.

El plazo de inscripción expirará a medianoche de hoy.

El presidente del autodromo de Indianápolis, Tony Hulman, dijo que hoy se recibieron seis inscripciones y otras cinco ayer, así como que se cree que antes de la medianoche se contará con una docena más.

●

Juegan el Sábado en el Vedado

Esta semana los amateurs jugarán sábado y domingo en los terrenos del Vedado Tennis, por encontrarse en la Habana los Cubans. Doble juegos se ofrecerán en esas dos fechas en los frescos grounds del Vedado, con los encuentros de Wajay y Bancario, a primera hora; y Casino Español de la Habana frente a los Corredores de Aduanas, en el match final del sábado. El domingo, los Marqueses del Vedado contra el Club de Profesionales, en el primer turno de la cartelera, seguidos por los Campeones del Regla y el Casino Deportivo de la Habana, que aspira a anotarse su primera victoria de la temporada a costa de los líderes del Regla.

Hoy se anunció que habían posibilidades de que el Cmdte. Camilo Cienfuegos lanzara la primera bola en el campeonato de baseball juvenil que se inaugurará el martes 21 en el Stadium de La Tropical. Pedro Ferino lanzará por el Mantilla mientras el Deportivo Cabrera dependerá de César Bemelis o Andrés López.

VETERANO DE LOS DODGERS

Carl Furillo, uno de los veteranos de los Dodgers, que aún se mantiene como una de las principales columnas del equipo

GRANDES LIGAS

RESULTADOS DE AYER

LIGA AMERICANA

Boston 7 Washington 3
Cleveland 2 Detroit 1
K. City 10 Chicago 8
New York 3 Baltimore 1

LIGA NACIONAL

Cincinnati 10 Pittsburgh 5
Dodgers 5 Cardenales 0
San Fco. 7 Chicago 1

ESTADO DE LOS CLUBES

LIGA AMERICANA

	G.	P.	Ave.	Dif.
Cleveland . .	4	0	1000	—
New York . .	3	0	1000	1/2
Chicago . . .	4	1	.800	1/2
Boston . . .	2	1	.667	1 1/2
Washington .	1	3	.333	2 1/2
Kansas City .	1	3	.250	3
Baltimore . .	0	3	.000	3 1/2
Detroit . . .	0	5	.000	4 1/2

LIGA NACIONAL

	G.	P.	Ave.	Dif.
Milwaukee . .	3	0	1000	—
San Francisco	3	1	.750	1/2
Cincinnati . .	3	1	.750	1/2
Chicago . . .	2	1	.667	1
Filadelfia . .	1	1	.500	1 1/2
Los Angeles .	1	2	.333	2
St. Louis . . .	1	3	.250	2 1/2
Pittsburgh . .	0	5	.000	4

●

Lazlo Papp Quiere una Pelea con Ray Robinson

PARIS, Abril 16. (SE).—Se dijo hoy aquí que Lazlo Papp, ex campeón olímpico de peso mediano, desea concertar una pelea con el campeón mundial de la división, Sugar Ray Robinson, que tendría efecto este verano en Budapest.

Un vocero de Papp, ahora profesional invicto, dijo que pronto se iniciarán las negociaciones para conceptar el match en cuestión, y que este podría tener efecto en Europa en el verano, siempre que se llegue a un acuerdo sobre las bolsas.

El vocero agregó que el propio Papp quisiera que la pelea se escenificara en Budapest, su ciudad natal.

Peritos del boxeo manifestaron que esto es poco probable, por cuanto el gobierno comunista húngaro no reconoce al boxeo profesional como deporte.

●

LIGA INTERNACIONAL

ESTADO DE LOS CLUBES

	G.	P.	Ave.	Dif.
Richmond . .	2	0	1000	—
Miami	1	0	1000	—
Cubanos . . .	1	1	.500	1
Columbus . .	1	1	.500	1
Rochester . .	1	1	.500	1
Toronto . . .	1	1	.500	1
Montreal . .	0	1	.000	1 1/2
Buffalo . . .	0	2	.000	2

RESULTADOS DE AYER

Cubanos 8 Toronto 4
Rochester 9 Columbus 2
Richmond 11 Buffalo 2.

●

BASE BALL EN TORONTO

Asistirá F. Castro

TORONTO, abril 16. (SE). — Se dijo hoy aquí que el Primer Ministro de Cuba, doctor Fidel Castro, asistirá al juego inaugural de la temporada de la Liga Internacional de Beisbol aquí, el 29 de los corrientes. Durante su visita a esta ciudad, el equipo de Toronto (Maple Leafs), de la Liga Internacional, a la cual también pertenece el equipo cubano "Reyes del Azúcar", proyecta entregar al Primer Ministro Castro un tractor, como contribución al programa de Reforma Agraria que ha emprendido el gobierno de Cuba.

Continúan las Denuncias

Contra los Propietarios que Burlan la Ley de Alquileres

combate
13 DE MARZO
"Un arma de la Revolución al servicio del Pueblo"
La Habana, Viernes 17 de Abril de 1959

Descubren Malversación en el Sindicato de los Estibadores

Luis López López, Manuel Ferreiro Cuadrado, Cristóbal Espildora Martínez y Herculano Mitjáns, todos miembros de la Comisión de Glosa del Sindicato de Estibadores del Puerto de La Habana, cuyas oficinas radican en Sol No. 13, denunciando en la Segunda Estación, que han podido conocer a través de los días transcurridos que los miembros del anterior régimen han cometido malversaciones en dicha caja.

Pero que ahora dichas personas al enterarse de que iban a ser denunciados están fraguando un plan de agresiones personales contra los acusadores.

En la foto, Mariano Graña y Herrera, natural de Gibara, Oriente, de 27 años y vecino accidentalmente en la calle Jovellar 258 el que se presentó en la Quinta Estación, por estar reclamado por delación de varios compañeros suyos pertenecientes al Movimiento 26 de Julio. Expresó Graña Herrera, que él fue arrestado en el Cuartel de Moa, Oriente, en tiempos de la dictadura, donde fue torturado por los esbirros de la tiranía los que le pusieron una soga al cuello con el objeto de ahorcarlo y le dieron de patadas, por lo que tuvo que entregar a sus compañeros.

Niéganse a realizar reparaciones indispensables en los edificios

Los efectos beneficiosos para el pueblo de la Ley de Alquileres, continúan provocando el que numerosos propietarios de edificios de apartamentos que han sido afectados por esta Ley revolucionaria, persistan en los contrarrevolucionarios métodos de crear conflictos con sus inquilinos, unas veces utilizan el corte de agua, para privar a las familias del líquido vital, otras mantienen los pasillos oscuros y por último a los apartamentos vacíos le han retirado los carteles de «Se Alquila».

De las numerosas denuncias que se producen en las estaciones de policía traemos a continuación las siguientes:

NO ALQUILA

Manuel Rabanal, propietario de la casa sita en Falgueras 402, esquina a Piñera, fue denunciado en la Décima Estación, por Ramón Acosta Ruano, de 29 años y vecino de Oriente 624, en Arroyo Apolo por no alquilar dicha casa.

NO REBAJA

Jaime Garriga Fernández y su apoderado José Marrero Santana, con oficina en Juan Bruno Zayas 236, Santos Suárez, propietario del edificio situado en Zequeira 145, en el Cerro, fue denunciado en la policía por sus inquilinos Rafael García de la Nuez, Esteban Estrada Guerra y Rolando Valdés Regalado, por querer rebajar solamente $5.00 de los alquileres.

LE ARREGLO EL CONTRATO

Guillermo Pico Anilo, propietario del edificio sito en Falgueras 463, en el Cerro, fue denunciado por su inquilino Arnaldo Blanca Betancourt, de haberle arreglado el contrato que le entregó poniéndoselo de $30.00 a $25.00, con el objeto de burlarlo.

NO REBAJA Y LES CORTO EL AGUA

Josefina Salazar, vecina de Aguila y Virtudes y propietaria con renta de más de $200.00 fue denunciada por sus inquilinos Josefa Olivares, Esperanza Robledo, María Cabrera y Mario Mato, vecinos de Oeste 563 en Los Pinos, porque no conforme con no hacerle las rebajas del 50 por ciento que les corresponde en represalia por las reclamaciones que le han hecho, les ha cortado el agua.

QUITO EL AGUA

Desde que se encuentra en vigor la Ley de Alquileres, el propietario de la casa sita en Malecón 667, y donde reside Ramón Marrero Sánchez, ha cortado el agua criminalmente privando a dicha familia del líquido vital.

NO ALQUILA

Manuel García, vecino de Corral Falso en Guanabacoa, se opone a alquilar la casi sita en Estrada Palma número 315, en Guanabacoa, y cuyo arrendamiento ha sido solicitado en reiteradas ocasiones por Onorina Meléndez Martínez.

LES CORTARON EL AGUA

Los inquilinos de la casa calle Calzada 1053, en el Vedado, denunciaron al propietario de dicho inmueble al que sólo saben se apellida Zayden, pero cuyo bufete radica en O«Reilly 206, altos, por cortarles el agua.

Otro corte de agua fue el denunciado contra el propietario Francisco Blanco, vecino de Miramar y con oficinas en el edificio «Blanco», situado en Zanja esquina a Belascoaín, en el décimo piso, el que privó del líquido vital a los inquilinos del edificio sito en 6 número 115, esquina a Calzada, en el Vedado.

NO ARREGLO EL CONTRATO

Vicente Villarnovo Castro, vecino de Monserrate 409, y propietario del edificio situado en 29 número 306, Vedado fue denunciado por negarse a arreglar el contrato de sus inquilinos, al objeto de no aplicarles la rebaja que les corresponde.

Denuncian a la Compañía de Seguros "La Alianza"

DOS OBREROS LESIONADOS EN UNA OBRA FUERON DADOS DE BAJA DEL TRABAJO 8 DIAS, Y AL IR A COBRAR LES PAGARON A UNO $3 Y AL OTRO $0.50

En la Primera Estación denunciaron Juan Martínez Hernández, de 35 años y vecino de Tulipán 456, en el Cerro, y Luis Pérez Martínez, de 38 años, de Cocos 209 apartamento 2, en el Cerro, obreros de la construcción, a la compañía de seguros "La Alianza", sita en O'Reilly 410, por haberles pagado por concepto de lesiones que sufrieran en las obras que se realizan en el Teatro Nacional, un mísero dinero.

Expresaron los citados obreros que ellos hubieron de lesionarse en la mencionada obra, siendo asistidos por el médico doctor Joaquín Díaz Fránquiz, y que los rebajó del trabajo ocho días, pero que al reponerse de las lesiones que sufrieran se presentaron en la compañía de seguros a cobrar y en dicho lugar les pagaron al primero $3.00 y al segunda $0.50, y como estiman que esto es una burla, procedieron a denunciar el caso a las autoridades.

NO QUIERE A LA DOMESTICA

También las domésticas que van a ser beneficiadas por la Revolución, con un sueldo mínimo, están recibiendo el castigo de la reacción, tal es el caso de Gloria Angarica Alonso, de 35 años y vecina de la calle Velázquez 71, esquina a Infanta, la que fue despedida de la casa donde trabajaba como doméstica desde hace cuatro meses.

Gloria Angarica, que laboraba para la señora Olga Fernández, vecina de la casa sita en Aguiar 111, altos, llevó a ese lugar unos papeles del Sindicato de Empleados Domésticos, dejándolos olvidado al marcharse y al regresar al otro día, la señora de la casa la recibió con los papeles en la mano y la despidió.

Por tal motivo Gloria denunció a la Policía de la Primera Estación la injusta actitud de la señora Olga Fernández, haciendo constar en el atestado levantado con motivo de este hecho, que para dejarla fuera de su trabajo, tenía que habérselo comunicado con anticipación y formularle el expediente de separación previo.

Por su parte el esposo de la señora Olga Fernández nombrado Guido Serra Barroso, de 29 años y vecino del propio lugar, acusó a la doméstica de haber hurtado la cantidad de $5.00 del escaparate y que por tal motivo él había ordenado a su esposa que la despidiera.

Poco Cambio en las Temperaturas Pronostican para Hoy

En su nota técnica de hoy, señala el Observatorio Nacional que ha habido pocos cambios en las temperaturas y presiones atmosféricas, destacando que, en general, el barómetro resulta elevado para esta época del año, con un gran centro en el Canadá.

A continuación ofrecemos la nota técnica en toda su extensión:

En el mapa del tiempo de hoy altas presiones presentan un centro de 770 mm. en el Atlántico a unas 400 millas al este de Charleston, Carolina del Sur y el cual cubre con sus isobaras las Bahamas, la porción sudeste de los Estados Unidos y la parte nordeste del Golfo de Méjico. Otro centro de 770 mm. se halla en las costas de los Estados de Washington y Oregón.

Un centro de bajo barómetro de 753 mm. se halla en la porción suroeste de Quebec, Canadá y otro de 751 mm. se halla en Nebraska; otro en el Atlántico, a 600 millas al este de Terranova, con 742 mm.

La isobara normal de la época, que desde hoy es de 762 mm., pasa a 150 millas al sur de San Juan, Cabo Tiburón (Haití), 50 millas al sur de Caleta Grande, cercanías de Mérida, sigue al noroeste y pasa por Corpus Christi y dobla al nordeste.

INAUGURAN ACADEMIA PARA LA POLICIA

Cumpliendo órdenes y los planes trazados por el Comandante Efigenio Ameijeiras Delgado, Jefe de la Policía Nacional Revolucionaria y el capitán Manuel Carbonell Duque, Director de la Academia, fue inaugurada en la Quince Estación, con la asistencia del capitán de esa unidad Isidro Fernández, la Escuela de Capacitación «Ramón Toste». La foto recoge los momentos en que los miembros de esa unidad recibían instrucciones sobre su comportamiento con la ciudadanía.

Espantoso Crimen Tuvo Lugar en el Edificio Carreño

Un espantoso crimen fué descubierto en el edificio Carreño sito en Malecón y Humboldt, al descubrir el encargado de dicho edificio el cadáver de uno de sus inquilinos horriblemente asesinado.

El cadáver de dicho inquilino no fué hallado por el encargado del edificio, nombrado Rafael Gómez, el que lo descubrió debido al mal olor existente en los pasillos del cuarto piso.

De acuerdo con las primeras actuaciones de la Policía de la Sexta Estación el cadáver del citado sujeto que se nombraba Oscar Andrés Casamayor, de 30 años y residente en el apartamiento C-L fué hallado bocabajo sobre un enorme charco de sangre, presentando numerosos golpes por distintas partes del cuerpo.

En el lugar se constituyó el médico forense, quien procedió a certificar que su muerte databa de más de 72 horas por el estado de descomposición en que se encontraba.

El capitán de la Sexta Estación Prisciliano Martín Vidal, que se personó en el lugar en los primeros momentos estima que la víctima de este suceso sostuvo una fuerte lucha con sus matadores, debido a la violencia que se observa en el apartamento.

Sucesos de Policía

USABA ARMA SIN LICENCIA

Karl Osval Johnson, de treinta y ocho años capitán de la Marina Mercante y accidentalmente en esta capital, fué detenido por la policía cuando en la esquina de Desamparados y Habana daba vueltas en los dedos de la mano a una pistola.

nado, su amigo el guardajurado Luis Acevedo Sardiñas, de 22 años y vecino de calle A número 303 apartamento 43, La Puntilla, Miramar, cuando el primero se encontraba en el domicilio de este último, enseñándole la pistola propiedad del guardajurado.

DETENIDO UN EX-POLICIA

El cabo del Ejército Rebelde, Raúl Céspedes, perteneciente al Castillo del Príncipe, procedió a la detención del ex-policía de la cárcel del Puerto de Boniato, Oriente, Angel Luis Quiala Larrea, vecino de la calle 15 número 506, Vedado, el cual tiene varias causas pendientes por muertes en Santiago de Cuba.

LE ROBARON LA PISTOLA

Ante la policía denunció el sargento del Ejército Rebelde Pedro E. Martínez Aguilar, que en su domicilio de la calle 21 número 820, apartamento No. 3, en el Vedado personas desconocidas hubieron de penetrar al parecer utilizando una llave falsa, ya que no existe violación de la puerta de entrada y le sustrajeron una pistola 45 número 274423-C con tres magazines, propiedad del Estado, un anillo de compromiso de caballero, un radio, una plancha eléctrica y varios pomos de perfumes.

HERIDO DE DOS BALAZOS

Miguel Sierra Ruiz, de 44 años y vecino de la calle 14 No. 316, en el Vedado, resultó herido de dos balazos en los muslos que le produjo en forma casual, según declaró el lesio-

SE MATO JUGANDO A LA RULETA RUSA

En el segundo centro de socorros de Marianao, dejó de existir a consecuencia de una herida de bala que le atravesó la sien derecha, el soldado Reinaldo 'Duverger' Duane, de 18 años de edad, perteneciente a la Compañía F del Regimiento 1, de Infantería de la Ciudad Libertad.

De lo actuado parece que el joven militar estaba en el domicilio de su prometida Elsa Medina Reyes, de 15 años, vecina de Avenida 29 No. 7009, Marianao, cuando se puso a jugar a la ruleta rusa consistente en extraer de la cámara del revólver las cápsulas, dejándole una y llevándose el cañón a la sien derecha, dió vuelta a la cámara y acto seguido rastrilló el martillo con tan mala suerte que el proyectil se detuvo en el directo y se disparó, penetrándole el plomo en la cabeza.

El Director General de los Institutos Penales, Jesús Montané Oropesa, nos envía con el ruego de su publicación, las fotos y los nombres de los ex vigilantes José Antonio L. Fernández y Eugenio Solórzano, al objeto de que si alguna persona tiene algún cargo que formular contra los mismos, lo verifique ante la Comisión Depuradora Nacional e Investigadora del Castillo del Príncipe.

Feria Estudiantil de Productos Cubanos

Visitaron el Ministerio de Gobernación, a fin de entrevistarse con el subsecretario doctor Manuel Valeri Busto, los miembros de la Asociación de Alumnos del Instituto de Güines, Alberto Pou Novoa, Emilio Serrano y las señoritas Delia Fiallo y Daisy Dávila, para informar que están organizando una feria estudiantil de productos cubanos, para los días 24, 25 y 26 del mes en curso.

Dicha feria, según manifestaron, cuenta con la cooperación de los alumnos de Arquitectura y Medicina de la Universidad de La Habana y confían en que este plan será un aporte más para la independencia económica de Cuba.

Macetazos

El Presidente Eisenhower anunció que el Ministro de Relaciones Exteriores John Foster Dulles había renunciado. Dulles acompañó, desde su cargo, al régimen de Eisenhower, dirigiendo la política internacional, desde que los republicanos asumieron el Poder en los Estados Unidos de América desalojando de la Casa Blanca al Partido Demócrata. Dulles fué siempre actualidad. Su nombre se escuchó en todo le mundo. En un país de una tradición no muy apta en la diplomacia, Dulles no fué una excepción.

Dulles también era abogado. Nos parece que en su cargo privó más este empeño que el diplomático. Dulles era abogado de la firma jurídica de Wall Street "Sullivan and Cronwell", Presidente de la Fundación Rockefeller, asesor de la Standard Oil, abogado de los International Railways of Central America (Guatemala y El Salvador) (célula de la United Fruit), director de la International Nickel Company, director en el American Bank Note, director en el Bank of New York.

Dulles no ganó simpatías entre los pueblos latinoamericanos. Replicando en cierta ocasión a un senador que impugnaba su política exterior dijo que los Estados Unidos de América no tenían amigos sino intereses. Esa fué su filosofía. Fué sincero, de una sinceridad pareja a Teddy Roosevelt, cuando éste expuso los planes expansionistas de la Unión. No engañó a nadie. El que se sintió al lado de su política no puede protestar inocencia ni ignorancia. En Latinoamérica eligió a sus amigos: Castillo Armas, Trujillo, Somoza y Batista. Dulles pertenece por derecho propio a la generación del garrote

LEMOS.

3 PUNTOS

- A propósito del "viaje".
- "Antes de unirse un pueblo a otro".
- La Prensa tarifada.

1

A propósito del viaje de la comitiva cubana a la misma entraña—«conozco al monstruo» — y de las piedrecitas de los que se la tiran a la Revolución en su camino y después muy democrática y virilmente esconden la femenina mano. A los H. políticos y figueristas, y a los periodicuchos higiénicos que andan publicando cintillos polémicos— como si pudieran efectivamente rebajar a la Revolución del ara en que la han puesto la voluntad y el sentimiento popular— y **desconociendo por ende, no ya lo que hay empeñado en** el resultado del «viaje», independiente de filiaciones doctrinales o intereses de grupo, sino el más amplio y saludable de la definitiva justicia económica y social en nuestra patria, a esa misma amalgama de desnaturalizada cubanía de bombo y mucha tinta con alardes de prensa «libre», José Martí escribió hace 70 años lo que sigue:

2

"A lo que se ha de estar no es la forma de las cosas, sino a su espíritu. Lo real es lo que importa, no lo aparente. En la política, lo real es lo que no se ve. La política es el arte de combinar, para el bienestar creciente interior, los factores diversos u opuestos de un país, y salvar al país de enemistad abierta o la amistad codiciosa de los demás pueblos. A todo convite entre pueblos hay que buscarle las razones ocultas. Ningún pueblo hace nada contra sus intereses: de lo que se deduce que lo que un pueblo hace es lo que está en sus intereses. Si dos naciones no tienen intereses comunes, no pueden juntarse. Si se juntan, chocan. Los pueblos menores que están aún en los vuelcos de la gestación, no pueden unirse sin peligro con los que buscan un remedio al exceso de productos de una población compacta y agresiva, y un desagüe a sus turbas inquietas en la unión con los pueblos menores... **Cuando un pueblo es invitado a unión por otro, podrá hacerlo con prisa el estadista ignorante y deslumbrado, podrá celebrarlo sin juicio la juventud prendada de las bellas ideas, podrá recibirlo como una merced el político venal o demente, y glorificarlo con palabras serviles; pero el que siente en su corazón la angustia de la patria, el que vigila y prevé, ha de inquirir y ha de decir qué elementos componen el carácter del pueblo que convida y del convidado, y si están predispuestos a la obra común por antecedentes y hábitos comunes, y si es probable o no que los elementos temibles del pueblo invitante se desarrollen en la unión que pretende, con peligro del invitado: ha de inquirir cuáles son las fuerzas políticas del país que le convida, y los intereses de sus partidos, y los intereses de sus hombres en el momento de la invitación. Y el que resuelva sin in**vestigar, o desee la unión sin conocer, o la recomiende por mera frase y deslumbramiento, o la defienda por la poquedad de alma aldeana, hará mal a América... Antes de unirse a un pueblo, **se ha de ver qué daños o beneficios, pueden venir naturalmente de los elementos que le componen».**

3

FIDEL Castro ya está en los Estados Unidos. Allí va a rendir una de sus más grandes jornadas. Ya que siempre es dura la tarea de convencer a toda una opinión pública que ha venido siendo envenenada por las campañas perturbadoras de la prensa tarifada. El pueblo norteamericano no es peor ni mejor que los otros pueblos. Es una masa de ciudadanos que por los graves destinos que tocan a su patria se ha visto precisada a encarar al mundo y a los acontecimientos de cada día con una profunda sospecha y un permanente espíritu de alerta.

Jamás la prensa es en Estados Unidos una incalculable productora de ideas populares. Con sus intensivas campañas de propaganda ha rendido grandes servicios. Pero también ha tergiversado, unas veces al calor de la improvisación con que se desenvuelve el periodismo y otras por aviesos intereses, las realidades de cada rincón del planeta. Nuestro país ha sido víctima de una campaña difamatoria, pero conviene que todos estemos bien convencidos que ese ataque no ha sido una confabulación contrarrevolucionaria. Simplemente, con una trascendental simpleza desde luego, responde a ciertas tendencias influídas por los dineros mal habidos de los colaboradores de la depuesta dictadura.

En general, los ataques contra la Revolución cubana no se han concentrado solamente en los Estados Unidos. Han encontrado eco en otras parte del mundo. Lo que sucede es que es precisamente el periodismo norteamericano quien nos toca más de cerca, de quien tenemos noticias con más frecuencia y mayor amplitud. Pero, haciendo un balance, hay que reconocer que las rotativas yanquis a veces nos han hecho justicia y Cuba no puede despreciar esa actitud ya que los periodistas dignos y veraces, serán el instrumento de trabajo de que dispondrá el doctor Fidel Castro para convencer y demostrar al pueblo de la Unión norteamericana de los ideales puros y los propósitos renovadores y constructivos por los que lucharon nuestros hombres valientes y que ahora están desenvolviendo desde el Poder y desde los frentes de combate con que cuenta la Democracia.

FIDEL CASTRO VENDEDOR

El Centro de Vendedores y Representantes del Comercio remitió al doctor Fidel Castro un recibo y carnet como asociado de número de dicha organización, expresando en atenta y original carta que al tener conocimiento que el Premier realizaría funciones de vendedor de azúcar y de los productos cubanos en el extranjero, y como quiera que la asociación desea que no existan vendedores que no se encuentren agrupados, es por lo que han tomado el acuerdo que honra a dicho centro, de hacer miembro al doctor Castro, quien ahora se encuentra legalizado como vendedor.

OBRAS SIN SUBASTAS

Se ha ordenado por el ministro de Hacienda, doctor López Fresquet, el cumplimiento de la ley 225, autorizando a los Ministros y Organismos Autónomos, a disponer la ejecución de Obras Públicas, prestación de servicios y adquisición de equipos, sin el requisito de subastas, cuando las necesidades del gobierno así lo estimen.